总第40期
2016年04期

内部资料
免费交流

西南地区红一角 红旗漫卷川西北
——四川在红军长征中的地位与作用

强化政治自觉践行“四讲四有”
确保“两学一做”学习教育取得实效

论邓小平故里党史文化的丰富内涵

大遗址视角下的红色遗址保护与利用

四川党史

SICHUANDANGSHI

准印证号：四川省连续性内部资料准印证第01-012号

中共四川省委十届八次全会举行

省委书记王东明作重要讲话。（四川日报记者 毛漫丁 田为/摄）

中国共产党四川省第十届委员会第八次全体会议，于2016年7月27日至28日上午在成都举行。7月26日，全会安排与会同志前往成都平原经济区、川南经济区、川东北经济区、天府新区进行实地考察。

出席这次全会的有，省委委员73人，候补省委委员14人。省纪委常委和有关方面负责同志列席了会议。省第十次党代会代表中部分基层同志也列席了会议。

全会由省委常委会主持。省委书记王东明作了重要讲话。

全会深入贯彻党的十八大和十八届三中、四中、五中全会精神，深入贯彻习近平总书记系列重要讲话精神，深化对新发展理念的认识和把握，审议通过《中共四川省委关于推进绿色发展建设美丽四川的决定》，对深入实施“三大发展战略”、深入推进绿色发展、深入扎实抓好供给侧结构性改革和下半年工作特别是经济工作进一步作出部署。

7月27日至28日上午，中共四川省委十届八次全会在成都举行。（四川日报记者 毛漫丁 田为/摄）

党的十八大以来，省委认真贯彻习近平总书记系列重要讲话精神和中央大政方针，在新的起点上谋划四川各方面工作，推动“四个全面”战略布局在四川具体化，形成了全省工作总体格局。几年来，有力应对严峻复杂形势和各种困难挑战，主动适应把握引领经济发展新常态，始终保持专注发展、转型发展战略定力，坚持以经济建设为中心，坚持发展是硬道理的战略思想不动摇，大力实施“三大发展战略”，统筹抓好“五位一体”建设和党的建设，多点多极、竞相跨越的发展格局加快形成，“两化”互动、城乡统筹的发展形态加快形成，创新驱动、转型升级的发展引擎加快形成，深化改革、扩大开放的发展态势加快形成，精准扶贫、精准脱贫的攻坚局面加快形成，办事依法、遇事找法、解决问题用法、化解矛盾靠法的法治良序加快形成，风清气正、崇廉尚实、干事创业、遵纪守法的良好政治生态总体形成，全省呈现出经济持续健康发展、民生不断得到改善、社会大局和谐稳定、干部群众奋发有为的良好局面。实践证明，省委确立的治蜀兴川方略符合中央精神、符合四川实际，已经取得丰硕成果并成为全省干部群众推动工作的广泛共识和统一行动。要倍加珍惜并认真总结运用好这些实践成果、思想成果、制度成果，进一步坚定信心决心，激发干事创业热情和干劲，不断开辟四川发展新境界。

——摘选自2016年7月28日通过的《中国共产党四川省第十届委员会第八次全体会议公报》。

四川党史
SICHUANDANGSHI

2016年04期
/总第40期

主管主办：
中共四川省委党史研究室

名誉顾问：
谢世杰　秦玉琴　陶武先　席义方

顾　问：
陈荣仲　吴得民　卢耸岗　赵庆东
罗宗荣　张继禄　彭亚新　龚自德
王庭科　彭穗宁　王光华　侯德邻
张国新　鲜于浩

编辑委员会

主　任：
王承先

副主任：
李　仁　江红英　郭生春

委　员：
周锐京　戴忠东　王　皓　谢海彬
严仕兵　马善思　杨吉成　魏家骏
彭本瑜　邱　俊　江红颖　谭洪明
唐广生　张　亮　余崇威　雷家兴
唐宗政　李　勇　侯立新　蒋吉平
师　伟　徐永利　王春黎　肖　飞
张　敏　尹克发

封　面：
红军长征纪念碑碑园　金碑夕照

封　二：
省委召开十届八次全会　王东明讲话

封　三：
全省党史界举行学习习近平总书记“七·一”重要讲话精神暨纪念中国共产党成立95周年座谈会

封　底：
西昌美丽观海湾——钟玉成摄

卷 首

01　王东明在省委十届八次全会上的讲话摘选

纪念中国工农红军长征胜利80周年

04　西南地区红一角 红旗漫卷川西北
——四川在红军长征中的地位与作用
/ 王承先

10　巴山蜀水铸忠魂——红四方面军长征与四川
/ 周锐京

学习贯彻习近平总书记系列重要讲话精神专题

15　强化政治自觉践行“四讲四有”确保“两学一做”学习教育取得实效
/ 周喜安

17　以“五大发展理念”引领推动党史工作
/ 谢晓东

专题研究

19　长征题材文艺创作的三次高潮
/ 龚自德

23　论邓小平故里党史文化的丰富内涵
/ 林　明

28　大遗址视角下的红色遗址保护与利用
——基于四川革命遗址普查成果的考察
/ 严仕兵　潘传辉　马　睿　李晓聪

改革开放实录

34　新时期四川旅游产业发展(下)

/ 刘　全　文学菊

工作论坛

38　《永远的长征》拍摄散记(二)

/ 蒲志明

41　牢记使命　勇于担当　带领贫困群众打赢脱贫攻坚硬仗

/ 宋升堂

红色诗文

43　题壁诗·彭家模

红色之旅

44　广元市·旺苍县

学术动态

46　中国川陕革命老区振兴发展论坛征稿启事

动态窗口

47　》省委党史研究室传达学习省委十届八次全会精神

》李仁副主任到广安调研党史和精准扶贫工作

》近期四川省中共党史教育基地授牌活动

》川陕革命老区振兴发展规划发布,四川5市37县入围

》德阳市委党史研究室"三项举措"抓好学习贯彻习近平总书记"七一"重要讲话精神

》广元市委党史研究室资政报告转化为市委决策

》青白江区举办"重温党史·锤炼党性"专题轮训班

刊名题签：何应辉

《四川党史》编辑部

编辑部主任：　严仕兵

编辑部副主任：蒲志明　　马　睿

责任编辑：　　王　植

美术编辑：　　《廉政瞭望》杂志社

● 地址：成都市青羊区商业后街3号
● 邮编：610031
● 电话：028-86603910
● 电子邮箱：scds.2007@163.com
● 网址：www.scds.org.cn
● 准印证号：四川省连续性内部资料准印证第01-012号
● 印刷单位：四川川林印刷有限公司
● 印刷日期：2016年08月
● 印数：2000册
● 发送对象：中央党史研究室，全国各省(区、市)党史工作部门，全省各级党史工作部门，省级各机关

(内部资料　免费交流)

西南地区红一角　红旗漫卷川西北
——四川在红军长征中的地位与作用

文/ 王承先

红军长征是中国共产党历史上悲壮的英雄史诗，也是我国革命战略重心转移过程中的重大历史事件，红军长征在四川的历史是其中最耀眼的灿烂篇章。长征期间，三大主力红军在四川境内徒步闯出了一条跨越高山峡谷、雪山草地的前无古人的转战新路，实现了两次大会师，足迹遍及全川东南西北各个区域。与长征沿途其他省（市）比较，红军在四川征战时间最久、行军线路最长、经过地域最广、自然环境最恶劣、召开重要会议最多。四川在整个长征历史中发挥了独特作用，具有突出的历史地位；特别是铸就长征精神的众多元素都与四川密切相关，让红军长征在四川的历史凸显出迷人的传奇色彩。

一、独特的地理和社会条件，让四川成为红军长征中出奇制胜的主战场

（一）独特的地貌特征决定了红军长征在四川的线路选择。受当时四川地貌和交通状况影响，红军长征过四川的线路理论上有三条：东线从贵州遵义北上进入重庆綦江，再沿重庆北碚向北到达州，与红四方面军会合后进入陕甘；中线在泸州以南渡赤水进四川，再从泸州和宜宾之间过长江，走成都平原或川中丘陵区北上与红四方面军会师，从川北进入陕甘；西线从云南入川，沿凉山、甘孜、阿坝北上出川到甘陕宁。三条线路中，东线和中线是四川军阀重点防御地区，其中东线的国民党第21军是川军精锐，驻重庆，军长刘湘，整编前有10余万人；中线的国民党第24军是川军人数最多的部队，驻成都，军长刘文辉，整编前有11万多人；在重庆和成都间的广大地区，还驻防有其他地方军阀部队。中央红军和红二、六军团长征经过四川时，处于敌强我弱态势，为扬长避短、甩掉围追堵截之敌，几经试探后最终选择了西线。实践证明，这是当时唯一可行的选择。

（二）地方军阀与南京中央国民政府错综复杂

的矛盾为红军长征在四川提供了纵横捭阖的有利契机。北洋军阀倒台后，四川地方军阀长期混战，从1916年起逐渐形成防区制管理格局，成为彼此割据的“独立王国”。红军长征入川前夕，全川各防区军阀共有6个军47个师，各自割据、相互混战、彼此防范，为红军利用军阀间的矛盾提供了机会。而四川军阀在与国民党中央政府的关系中也始终保持着相对独立的状态。蒋介石企图趁追击红军的机会削弱和控制地方军阀；而四川军阀则因怕蒋介石借机把手伸进四川，对红军采用了“保境守土，驱逐为上”战略和“送客式追击，敲梆式防堵”战术。当时刘湘曾对潘文华吩咐，红军入川“如系假道他去，则开放进路，切不可截堵”。四川军阀和蒋介石这种貌合神离的关系，尤其是地方军阀不肯为中央军“火中取栗”，担心中央军“鸠占鹊巢”的微妙心态，客观上为红军长征过四川提供了便利。

（三）尖锐的阶级矛盾为红军长征在四川提供了可靠的群众基础。由于长期战乱，四川军阀为了筹集军费，在各自防区内任意预征田赋，从1年预征1、2次发展到7、8次，甚至多达十几次。截至1935年，刘湘的21军预征到1975年，刘文辉的24军预征到1985年，邓锡侯的28军预征到1987年，杨森的20军预征到1989年，刘存厚的川陕边防军更预征到了100年以后。除预征田赋外，还有各种“地方附加税”，往往比正税高几倍到十几倍，当时峨边县附加税为正税的29倍，雷波县高达73倍，其他勒索更是有增无减。四川人民在军阀的残酷压榨下，生活状况凄惨，各地暴动此伏彼起。20世纪二三十年代，中共党组织领导下的全省暴动、起义高达70多次。

毛泽东等党的领导人正是在这样的背景下，及时捕捉战机，组织开展了一系列令人叹为观止的战争奇迹。中央红军从1935年1月底一渡赤水进入川南，到9月10日离开四川北上甘陕，在四川境内谱写了四渡赤水、巧渡金沙江、强渡大渡河、翻雪山过草地等脍炙人口的英雄史诗；红四方面军从1935年3月开始，到1936年8月离开四川北上，前后开展了强渡嘉陵江战役、土门战役、包座战斗、绥（靖）崇（化）丹（巴）懋（功）战役、天（全）芦（山）名（山）雅（安）邛（崃）大（邑）战役、康（定）道（孚）炉（霍）战役等，并经受了三过雪山草地的生死考验。

二、巴蜀大地蓬勃发展的革命力量，让四川成为三大主力红军会师加油的总驿站

毛泽东曾经说过“战争的伟力之最深厚的根源，存在于民众之中。”长征途中，觉醒的四川人民对三支主力红军都给予了巨大的支持，让四川成为红军先后会师和补充兵员给养的地方。

（一）川陕苏区的发展壮大为红军长征在四川提供了可靠的战略支点。中央红军入川时，红四方面军已经在川北和陕南地区建立并巩固扩大了川陕革命根据地，建立了东起城口，西抵嘉陵江，南至营山、渠县，北迄陕南，幅员面积达42000多平方公里，人口500余万，下辖23个县和1个市的省级苏维埃政权；红四方面军从入川时的4个师15000余人，发展到5个军8万多人。这种胜利态势成为中央红军和红二、六军团制定北上与红四方面军会师的战略依据。徐向前元帅曾评价：“川陕革命根据地在第二次国内革命战争中有过它的光荣历史地位和作用。川陕革命根据地的人民，为了中国革命的胜利，前仆后继、艰苦奋斗，英勇牺牲，贡献了他们所能贡献的一切力量，保证了红军的存在和发展，保证了根据地的巩固和扩大。”

（二）红四方面军为中央红军和红二、六军团的长征提供了有力的策应和援助。遵义会议后，毛泽东在三大主力红军的紧密配合下，亲自指挥了一系列红军战史上以少胜多、变被动为主动的光辉战例。特别是在四渡赤水和巧渡金沙江期间，中央红军，红四方面军和红二、六军团之间形成“品”字形的战略布局，彼此呼应，相互支援。为减轻中央红军的作战压力，红四方面军发动了声势浩大的嘉陵江战役，占领川北广大地区，直逼成都，牵制了国民党军180多个团的兵力；红二、六军团则主动

出击，连续作战，消灭敌人1万余人，吸引和牵制了大量敌人。为接应中央红军从云南入川北上，红四方面军决定在川西北创建新的根据地。徐向前率军从4月底到5月下旬发动土门战役，红四方面军主力陆续进入阿坝境内，并由李先念率部西进小金川地区，为迎接中央红军扫清障碍。

为迎接中央红军，红四方面军提前筹集大量慰问品，在重要地点设立粮站积蓄粮食，并在会师后将慰问品和粮食集中分批送给中央红军；为解决中央红军减员严重的问题，还抽了三个建制团共3800人加入到红一方面军。百丈关战斗失利后，红四方面军从雅安进入甘孜，为策应红二、六军团入川，特地改变原定单独北上的计划，在道孚、炉霍、甘孜地区停留，阻止敌人对红二、六军团的堵截，克服自身困难为红二、六军团筹集到了急需的粮食等物品；七月初组建红二方面军时，又将32军划归其指挥。

（三）四川各族人民对红军给予了宝贵的支援。中央红军四渡赤水期间，川南地方党组织积极组建农会，发动武装起义牵制敌军，并于1935年2月成立中共川南特委会和川南游击纵队，创建川滇黔革命根据地，坚持斗争到1945年夏。三大主力红军过境凉山、阿坝、甘孜期间，彝、藏、羌、回、汉各族人民为支援红军付出了巨大代价。特别是在红军留驻阿坝期间，当地承担了10万主力红军的供给保障任务。据不完全统计，当时阿坝各族人民支援红军粮食达3000万斤，各类牲畜20多万头；有5000余人参加红军，涌现出天宝（藏族）、红色阿訇肖福祯烈士（回族）、红色土司安登榜烈士（羌族）等一大批少数民族革命英雄。毛泽东曾对此给予高度评价，称之为“牦牛革命”。

三、独特的区位优势和社会结构形态，让四川成为全国革命战略重心转移的唯一通道和桥梁

（一）四川是红军长征战略目标定位的最终确定地。红军长征是在中日民族矛盾逐渐上升为主要矛盾、国内阶级矛盾降为次要矛盾的历史背景下发生的，因此当时党中央对长征的战略目标定位始终处在不断调整变化的过程中。尽管在长征出发时，党中央就打出“北上抗日”的旗帜，红四方面军也提出了“消灭刘湘，随红军北上抗日”的口号；但由于红军长征初期始终处于被动挨打的局面，只能把近期目标定在与其他红军会师以保存革命力量上，北上抗日还不具备上升为全国战略全局高度的条件。即使是在遵义会议召开后，党中央的长征战略目标也经历了入川与红四方面军会师、在川滇黔地区就地开辟革命根据地的决策反复。直到中央红军进入四川并与红四方面军胜利会师后，北上抗日的战略构想才最终有了实现的可能，被党中央正式确定下来。1935年6月15日，中共中央正式向全国发出

飞夺泸定桥油画

《为反对日本并吞华北和蒋介石卖国的宣言》，号召全国民众“反对日本帝国主义占领华北，反对蒋贼等卖国，坚决对日作战，恢复一切失地，驱逐日本帝国主义出中国”；6月26日，中共中央政治局在两河口会议上通过《关于一、四方面军会师后战略方针的决定》，正式确立了北上抗日的战略方针。

（二）四川是革命战略重心由南向北转移的桥梁和纽带。毛泽东曾经指出，“川陕苏区有地理上、富源上、战略上和社会条件上的许多优势，川陕苏区是扬子江南北两岸和中国南北两部间苏维埃革命发展的桥梁。”这种桥梁作用在长征期间体现为三个方面：一是中国革命寻求国际进步力量支援的桥梁。正如当时党中央和毛泽东指出的：“打通苏联为实现抗日战争，首先为实现西北新局面、进行部分抗日战争之重要一环。”“我们的抗日战争需要国际人民的援助，首先是苏联人民的援助，他们也一定会援助我们，因为我们和他们是休戚相关的。”二是解决革命主要矛盾转移的桥梁。随着日本加紧侵略中国，民族矛盾日益上升并成为社会的主要矛盾。正如徐向前在其回忆录中所说：在红军三大主力会师前后，党中央和毛泽东规定的战略总任务就是团结内部，联合友军，粉碎蒋介石的灭共计划，首先造成西北抗日局面，以达逼蒋抗日，停止内战，组成全国抗日民族统一战线，动员一切力量战胜日本帝国主义的目的。三是开辟保存自身革命力量可靠基地的桥梁。毛泽东早在阿坝停留期间，就从政治、敌情、居民条件、物质条件等方面对建立川陕甘根据地的条件进行了分析，提出党和红军应集中兵力北进，在川陕甘边建立可靠的前进阵地，保存和发展红军力量。

（三）川陕革命根据地和红四方面军是架通红军长征战略转移桥梁的桥墩基石。徐向前元帅曾回忆说：“红军进行战略大转移，如果没有川陕根据地的桥梁和连接作用，将会增加更多的困难，造成更大的损失。那时，中央红军撤出了江西。陕北根据地很小。四方面军在川陕的存在，它所积蓄的革命力量，对于一方面军的长征，对于全国的革命，是个很大的支持和掩护。”史实表明，红四方面军一直把自己的军事行动看做是红军总体军事行动的有机组成部分，是对其他红军和根据地的积极配合；川陕革命根据地和红四方面军先后支持接应了红二十五军、中央红军和红二、六军团的长征行动，在长征整体战略转移中起到了至关重要的作用。

四、恶劣的自然条件和严酷的军事政治斗争环境，让四川成为长征精神的最终凝结地

红军长征是中国共产党领导人民军队谱写的壮丽史诗，创造了战争史上的奇迹，形成了伟大的长征精神。“长征精神，就是把全国人民和中华民族的根本利益看得高于一切，坚定革命的理想和信念，坚信正义事业必然胜利的精神；就是为了救国救民，不怕任何艰难险阻，不惜付出一切牺牲的精神；就是坚持独立自主、实事求是，一切从实际出发的精神；就是顾全大局、严守纪律、紧密团结的精神；就是紧紧依靠人民群众，同人民群众生死相依、患难与共、艰苦奋斗的精神。”这些精神都在四川境内得到了最集中的展示，受到最严峻的考验。

（一）四川是集中体现和考验红军战士坚定理想信念的地方。红军长征，每走一步都要经受与敌人进行惨烈战斗的考验，经受同党内各种错误思想开展尖锐斗争的考验，经受极端恶劣自然环境对生理极限的严酷考验，这三种考验在四川特别是在川西北的雪山草地间表现得尤为突出，它们彼此交织，使红军长征步步荆棘、备尝艰辛。在与自然作斗争的过程中，红军要在没有供给保障的情况下徒步穿越大量的雪山、草地等无人区；据统计，三大主力红军长征期间在四川共翻越海拔4000米以上的大雪山67座，都走过了荒无人烟的茫茫草地；特别是右路军受张国焘的影响，曾三过草地三翻雪山，让许多红军战士长眠在雪山草地中。而在生死考验面前，每位红军战士首先想到的是战友和身边的同志，舍身救人、团结互助的感人故事每天都会发生。而在与恶劣自然环境作斗争的同时，疲惫的红军战士还要面对国民党军的围追堵截，在雪山草地间与国民党军队展开惨烈的战斗（如土门战役、

松潘战役，阿坝战斗、毛儿盖战斗、包座战斗等），这些战役战斗都表现出红军不怕困难、不畏牺牲，与敌军顽强作战的英雄气概。艰难困苦、玉汝于成，险恶的环境，成为了红军战士坚定理想信念的试金石。

（二）四川是集中锤炼红军战士纪律意识和规矩意识的地方。这种锤炼集中体现在与张国焘分裂党分裂红军行径作坚决斗争的过程中。在此期间，党中央为统一党内思想，在四川的雪山草地间连续召开包括两河口会议、芦花会议、沙窝会议、巴西会议等在内的各种重大会议多达13次。这场反分裂斗争实际上是对当时每个党员和红军战士纪律意识、规矩意识的严峻考验，顾大局、守纪律、讲团结的长征精神在斗争的过程中得到了集中体现。历史证明，红军广大指战员，特别是红四方面军的绝大多数指战员都经受住了考验，自觉与张国焘进行了坚决斗争。

（三）四川是拓宽党的为民宗旨和与群众血肉联系新领域的地方。建立红军与群众的血肉联系，在四川有两个新领域，即处理民族关系和宗教关系。四川是我党首次处理民族问题和宗教问题的地方。红军长征经过四川民族地区时，对当地落后的社会制度实行了变革。如解放越西、冕宁县城后，废除了反动政府控制彝族首领的“轮班坐质”制度；在川西北和康北的藏族地区，在宣传信教自由的同时，又努力实行政教分离政策。明确规定：“活佛大喇嘛只许传教，无权过问政治，一切政权归苏维埃或人民革命政府”“群众有信仰喇嘛教的自由，反对强迫信教，强迫当喇嘛”。红军在川西北藏族地区17个县实行了土地革命。这些变革措施为新中国成立后在民族地区进行民主改革积累了经验，对党的民族政策和宗教政策具有开创意义。由于正确贯彻执行了党的民族宗教政策，红军迅速得到各族人民的衷心拥护，许多少数民族青年踊跃报名参加了红军。

（四）长征精神在四川留下深深印记，并不断得到传承和发扬。长征精神在四川最终凝结，也在四川不同历史阶段得到连续不断的传承和发扬。解放战争时期，四川人民发扬理想至上、正义必胜、不怕牺牲的长征精神，为迎接全国解放，在全省各地开展武装起义，涌现出江姐等为代表的重庆渣滓洞、白公馆英烈群体和成都十二桥烈士为代表的英烈群体，他们为了忠诚于理想信仰、忠诚于党的事业和人民的解放事业，牺牲在全国解放的黎明时分，用生命和鲜血践行了自己对党和人民的铮铮誓言。社会主义建设时期，长征精神在四川最典型的传承主要体现在三线建设中。无数共和国的建设者充分发扬独立自主、实事求是，征服困难、艰苦奋斗的长征精神，在极度艰苦的环境中，用顽强拼搏的意志和震撼人心的壮举，写下了中国社会主义建设史的光辉一页。改革开放新时期，四川的广汉农村改革、城市经济体制改革等则是对长征精神中实事求是、敢为人先思想基因的传承和发展。而在“5·12”汶川特大地震和“4·20”雅安芦山地震中凝结的伟大抗震救灾精神则是新时期长征精神的典型代表。各级党组织和广大党员干部充分发扬紧紧依靠人民群众，同人民群众生死相依、患难与共的长征精神；全国人民充分发扬征服困难、不怕牺牲，顾全大局、紧密团结，生死相依、艰苦奋斗的长征精神。面对艰巨繁重的抗震救灾和灾后恢复重建任务，从中央到地方，上下同心、八方支援，全体灾区人民自力更生、艰苦奋斗，共同创造了人类救灾史上的伟大奇迹。

五、红军在四川最终凝结的长征精神，是值得四川人民倍加珍惜的宝贵精神财富

长征精神是中华民族最可宝贵的精神财富，是共产党人党性修养的最好营养剂和不竭的力量源泉，对于我们干好新时期工作具有极大的现实指导意义。

（一）坚定理想信念，增强“四个自信”。“革命理想高于天”。坚守理想信念，始终是共产党人安身立命之本。长征时期，无数先烈在生与死的考验面前赴汤蹈火、视死如归，就是因为他们对崇高理想信念始终矢志不移，历经千难万险而终不悔。当前，无论环境如何改变，面对的形势和任务如何千差万别，共产党人心中的理想信念决不能变，家

伟大的抗震救灾精神是新时期长征精神的典型代表

国情怀决不能丢。特别是在当前离实现中华民族伟大复兴“中国梦”最近的时候，更要始终坚定走中国特色社会主义的道路自信、理论自信、制度自信和文化自信。无论目标离我们有多远，征途多艰难，都要始终不渝地用一生去坚守、去实践，增强责任担当意识，解决精神懈怠、信仰迷茫、信念动摇、精神迷失问题，不达目的誓不罢休。

（二）遵循规律，实事求是。任何事物的运动都有规律，尊重和把握规律，是取得胜利的唯一途径；违背客观规律，必然遭受失败。战争年代，毛泽东之所以能先人一着、处处主动，就是始终遵循了他自己提出来的“实事求是”的思想路线，不拘泥条条框框、不墨守成规，始终保持了与时俱进的思维品质。这种思维品质让他在长征中带领疲惫之师，克服种种艰难险阻，冲破层层围追堵截，最终取得长征的伟大胜利，创造了战争史上的奇迹。特别是他在长征途中，对在哪里创建根据地，怎样创建根据地，从不墨守定制、而是在实践中不断选择、修正和调整，从滇鄂川黔、黔北、川西北、川陕甘到陕北，最终找到理想的根据地，开创了革命的新局面。当前，党中央提出要统筹推进“五位一体”总体布局，协调推进“四个全面”战略布局，全力推进全面建成小康社会。这是新时期对实事求是思想路线的具体实践，是对建设中国特色社会主义认识不断深化的结果，体现了我们党对中国特色社会主义的认识达到了新境界，体现了当代共产党人的全局视野和战略眼光。

（三）一切为了人民、依靠人民。得民心者得天下。种子植于沃土才能生根发芽，共产党只有深深植根于人民才能焕发勃勃生机。红军长征能最终取得胜利，就是因为全心全意为人民服务是党的根本宗旨，共产党领导的红军是劳动人民自己的革命武装，能始终得到人民群众的支持拥护，这也是毛泽东人民战争思想的灵魂。打仗要依靠人民，搞建设也要依靠人民。无论是在革命战争年代还是在和平建设时期，这一宗旨始终都不能变、不能丢。唯有牢固树立宗旨意识，全心全意为人民服务，才能增强党同人民群众的血肉联系，才会得到人民群众的衷心拥戴。

（四）对党忠诚、严守纪律。红军长征是对党员忠诚度、纪律性的最严峻考验。实践证明，只有牢固树立大局意识和全局观念，坚定政治立场，强化党员意识，增强党性观念，锤炼忠诚品格，才能在大是大非面前保持头脑清醒、旗帜鲜明，才能经受住各种风浪考验。在新的历史条件下，我们党要团结带领全国各族人民奋力拼搏，努力实现中华民族伟大复兴的中国梦，必须把党的政治纪律和政治规矩挺在前面，强化责任意识、担当意识和忧患意识，“四讲四有”，不忘初心，继续前进，坚决防止底线失守、蜕化变质，才能实现党的百年奋斗目标。

回顾80年前红军长征在四川的光辉历史，既令人神往和感动，更深感肩头沉甸甸的责任与担当。“雄关漫道真如铁，而今迈步从头越。”我们有理由相信，在长征精神的凝结地和主要实践地的四川，在省委的坚强领导下，全省各族人民一定能继承和发扬革命先辈的优良传统和作风，决胜全面小康，谱写中华民族伟大复兴中国梦的四川篇章。

（作者为中共四川省直机关工委常务副书记、省直机关党校校长，原中共四川省委党史研究室主任）

巴山蜀水铸忠魂
——红四方面军长征与四川

文/ 周锐京

长征，是指土地革命战争时期，中国工农红军主力撤出南方各个革命根据地，转战两年，先后到达西北抗日前线的战略大转移。红四方面军长征始于1935年3月28日嘉陵江渡江战役，在四川人民的大力支援下，红四方面军广大指战员英勇奋战，经历了曲折复杂的征程，最终于1936年8月上旬与红二方面军离开四川共同北上。

一、红四方面军为什么会撤离川陕苏区进行长征？

（一）根据中共中央命令，配合、策应中央红军

1. 中革军委于1935年1月20日制定的《中央军委关于渡江作战计划》明确提出："我野战军（指中央红军）目前基本方针，在由黔东北地域经过川南，渡江后转入新的地域，协同四方面军由川西北方面实行总的反攻。四方面军在野战军渡江之先，应向重庆方向积极行动，吸引川敌之主力于自己方面，以便我野战军顺利渡江。在我野战军渡江后，则转向苍溪至南部嘉陵江两岸反攻，密切配合我野战军与川敌进行决战，以打通横贯川西北的联系。"对中央的这封电报，徐向前元帅记忆特别深刻，他回忆：中央来了电报，要四方面军派出一个师南进，接应中央红军北上。时间大概是一九三五年一月间，徐向前说："电报我看过，印象很深。中央红军的处境一直是我们

急切关注的问题。”红四方面军研究后决定仍按清江渡会议制定的方针向川陕甘发展，先把广元、昭化拿下来，消灭胡宗南刚刚伸进四川的一部分力量。如果拿下广元、昭化，就控制了嘉陵江两岸川陕交界的咽喉要地，进而可图川西平原，甘南，陕南，伺机接应中央红军和红二十五军。

2. 1月22日，即在红四方面军广昭战役发起的同一天，中央政治局和中革军委电示红四方面军：“为选择优良条件，争取更大发展计，决定我野战军(指中央红军——编者）转入川西，拟从泸州上游渡江，若无障碍，约二月中旬即可渡江北上。……为使四方面军与野战军乘蒋敌尚未完全入川实施‘围剿’以前，密切地协同作战，先击破川敌起见，我们建议你们应以群众武装与独立团向东线积极活动，钳制刘（湘）敌，而集中红军全力向西线进攻”。还明确指示四方面军“宜迅速集结部队，完成进攻准备，于最近时期向嘉陵江以西进攻”。接中央和军委电令后，红四方面军总部在旺苍坝召开紧急会议，大家认为，如果不是中央红军的处境相当艰难，中央不会作出这样的决定，中央红军的成败，直接关系着全国各个根据地红军的命运。会议认为：冲破蒋介石的“川陕会剿”计划，必须和策应中央红军的战略任务紧密结合。因而西进策应中央红军作战，是四方面军头等紧要的事。基于以上认识，会议当即作出四项决定：“第一，暂时停止与胡宗南的角逐。第二，由三十一军和总部工兵营，火速搜集造船材料，隐蔽造船，解决渡江工具问题。第三，适当收缩东线兵力，准备放弃城口、万源一带地区。第四，即以主力一部出击陕南，调动沿江敌人北向，为在苍溪、阆中一线渡江创造战机，并接应已经进入陕南商县一带的红二十五军”。

3. 20多天后，也就是二月中旬红四方面军回师川北后，又接到中央二月十六日电告：因敌以重兵在泸州附近长江沿岸防堵，渡江艰难，不易通过，中央红军已停止了原在泸州上游渡江的计划，主力转向川黔边机动作战。红四方面军为继续贯彻实施向川陕甘发展的方针，配合中央红军在川南黔北的活动，展开了西进岷江的军事行动，决定仍在苍溪、阆中间强渡嘉陵江。由此拉开了红四方面军长征的大幕。但红四方面军领导人仍“密切注视中央红军的转战动向，伺机进行有力策应”。（徐向前语）

4. 那一时期，红四方面军领导人考虑的头等大事便是如何配合中央红军的问题。徐向前回忆，嘉陵江渡江战役后，红四方面军通过中坝战役，控制了涪江两岸大片地区。按原计划应向甘南进击，但徐向前深感兵力不足。下一步怎么办?徐向前发电报请示张国焘、陈昌浩，提议把南边的部队向北集中，迂回碧口，抄胡宗南的后路，进取甘南。但张国焘死活不吭气，叫人干着急。后来他说，那时他正注视中央红军的动向。对西出或北出，下不了决心。

由上可知，红四方面军正是根据中央的命令，为配合、策应中央红军而撤离川陕苏区进行长征的。

（二）为了打破蒋介石的合围部署

红四方面军入川时，四川军阀混战犹酣，并反对蒋介石的势力染指四川“剿赤”事宜。敌人营垒的四分五裂，是红军立脚生存和发展壮大的基本条件之一。但是，自从刘湘组织六路围攻起，这个条件便发生了变化。四川军阀从内乱走向联合，开始统一对付红军。接踵而至的，是蒋介石与四川军阀的联合。敌人营垒的暂时稳定和统一，造成从四面八方联合压迫我军的严重局面。一旦“川陕会剿”开始，敌东西堵截，南北夹击，势必陷我军背腹受敌、进退失据的极端不利境地。蒋介石在川陕根据地周围部署的兵力，达二百个团以上，层层筑碉，严密封锁。蒋介石为防止红一、四方面军会合，实行各个击破，正调遣兵力，企图以江油、中坝为中心，对红四方面军实施东西堵截，南北夹击。因此，为打破蒋介石的合围部署，红四方面军不得不实行战略转移。

（三）川陕根据地民穷财尽，红军只有另找出路，以图生存和发展

徐向前在回忆录中说：革命根据地要支持战争，支持红军的存在和发展，离不开必要的人力，物力，财力。红军打仗，一要吃饭，二要穿衣，三要兵员，四要武器弹药。没有这些，所谓保存自己，消灭敌人，便是空想。川陕根据地后期的情况，可以用四个字概括：民穷财尽。要粮没粮，要衣没衣，要兵员补充没兵员补充，别说部队打仗，就是生存都成了问题。如果敌人的“川陕会剿”来临，我们缺乏支持战争的人力、物力、财力，既便咬紧牙关，勉力支撑，但毕竟难以持久。要想再打一场类似反三路围攻或反六路围攻那样的战争，说到底，叫心有余而力不足。

一九三五年五月初，中央红军胜利渡过金沙江，继续北上，准备在川西北建立新的革命根据地。

这时，红四方面军主力集中在涪江地区，就地休补，发动群众，筹粮扩红。红四方面军领导人立即在江油附近召开了高级干部会议，各军的负责同志均参加。会上，张国焘讲了撤出川陕根据地，是为了迎接中央红军北上。两军会合后，要在川西北创造根据地，赤化川、康、陕、甘、青等省。为打破蒋介石的合围部署，方面军下一步应首先占领北川、茂县、理县、松潘一带地区，背靠西康，作立脚点。大家没有异议，一致同意按张国焘的意见行动。

西向岷江地区，建立川西北根据地，迎接中央红军北上，实现两个方面军的胜利会师，成了动员和鼓舞部队的巨大动力。

二、红四方面军在四川的长征历程

红四方面军在四川的长征波澜壮阔，历经艰辛，反反复复，可以概括地将其分为四个阶段：

第一阶段（1935年3月-1935年9月）：策应中央红军，会师后共同北上

1. 强渡嘉陵江，飞夺剑门关

1935年3月底，红四方面军根据党中央关于配合中央红军战略行动的指示，发动了嘉陵江战役，拉开了红四方面军长征的大幕。1935年3月28日至4月21日，红四方面军共歼敌12个团共计万余人，攻克县城8座，控制了东至嘉陵江、西到北川、南起梓潼、北抵川甘边界纵横二三百里的广大地区。这一战役的胜利，对于打破敌人正在组织的“川陕会剿”和策应中央红军的战略转移都有重大作用。

2. 西进岷江流域，迎接党中央和红一方面军

为了打破国民党军固守北川河谷的计划，迎接党中央和中央红军，红四方面军决定发起北川河谷战役（又称土门战役）。这是红四方面军西进岷江流域的一次重要战役，也是红军在川西进行的规模最大、持续时间最长、取得胜利最彻底的战役。从4月底至5月22日，川军投入兵力约12个旅，被歼灭1万余人。战役的胜利，对保障红四方面军西进，与党中央和中央红军胜利会师具有重大意义。

3. 懋功会师分路北上

5月中旬，红四方面军西进岷江流域，先后攻占茂县、汶川、松潘、理县，建立了松理茂赤区，从各方面做好迎接党中央和红一方面军的准备，并派出一部前出至懋功地区寻找和迎接中央红军。6月12日，红一、红四方面军先头部队在夹金山北面达维会师。

两军会师后，为了统一战略思想，党中央政治局于6月26日在懋功以北的两河口举行会议。两河口会议确定的北上建立以甘南为中心的川陕甘苏区根据地的战略总方针，为红一、红四方面军共同北上，深入发展革命运动，指明了正确的前进方向。

1935年7月，红军原定《松潘战役计划》未遂，便决定分左右两路经草地北上。8月，根据毛儿盖会议的决定，红四方面军分左右两路，开始向洮河流域行进。8月下旬，红四方面军红4军、红30军，随右路军在毛泽东等率领下开始向草地进军，于8月27日到达草地尽头的班佑地区。与此同时，红四方面其余各部在红军总部率领下，

陆续到达阿坝地区。

第二阶段（1935年9月—1936年2月）红四方面军南下川康边

1. 张国焘分裂党、分裂红军的活动

包座战斗的胜利为红军北上陕甘打开了大门。然而，张国焘却顽固地坚持其南下转入川西地区发展的错误方针，1935年9月10日凌晨中共中央不得不率领红三军等单位离开巴西地区单独先行北上后，张国焘率领红四方面军及随左路行动的红五军和红三十二军南下。9月中旬，张国焘发布《大举南进政治保障计划》和南下命令，要求红军“大举向南进攻，消灭川军残部，在广大地区内建立根据地”。10月5日，张国焘在卓木碉召开会议，公然宣布另立“中央”。至此，张国焘分裂党、分裂红军的罪恶活动，发展到了登峰造极的地步。

2. 红四方面军南下征战

10月7日—20日，红四方面军发动了绥（靖）崇（化）丹（巴）懋（功）战役，总计击溃川军6个旅，毙、俘敌3000余人，占领懋功、丹巴两县城及懋功所属的绥靖、崇化、抚边三屯和达维、日隆关等要地。

1935年10月下旬，红四方面军发动了天（全）芦（山）名（山）雅（安）邛（崃）大（邑）战役。11月中旬，红军与川军在百丈关一带与刘湘指挥的国民党军展开激战。虽然歼川军1.5万人，但自己也伤亡近万人。11月下旬，红军被迫撤至名山西北地区转入防御。至此，天芦名雅邛大战役遂告结束。

第三阶段（1936年2月—1936年7月上旬）转战康北休整

1936年2月下旬，红四方面军开始实施康（定）道（孚）炉（霍）战役，红军分三路向道孚、炉霍、甘孜转移。至4月上旬，红军控制了东

起懋功、西至甘孜、北连草地的大片地区。

红四方面军由于南下、西进，往返于雪山、草地和连续作战，减员很大，由南下时的45个团8万多人减至28个团4万余人。到达康北地区后，部队进行了休整。全军整编为5个军（第4、5、9、30、31、32军）19个师及直属妇女独立团，全军共4万多人。

部队整编之后，立即展开了紧张的军事训练和政治、文化教育。同时开展群众工作，开辟了康巴革命根据地，并为迎接红二、红六军团作准备。

第四阶段（1936年7月上旬—1936年8月上旬）迎接红2、红6军团，会师共同北上

1936年6月底，在红四方面军的迎接下，红二、红六军团先后抵达甘孜地区。7月2日，红二、红六军团（后组成中国工农红军第二方面军）和红四方面军在甘孜县城城郊举行了会师大会。

1936年7月上旬，红二、红四方面军开始北上。红四方面军组成左、中、右3个纵队，分别从甘孜、炉霍、绥靖出发北进。8月5日，红二、红四方面军先后从包座地区出发继续北上，离开四川进入甘南。红四方面军长征在四川的长征遂告结束。

三、红四方面军长征在四川的几个特点

（一）红四方面军长征在很大程度上是为了配合和策应中央红军而采取的战略行动

如前所述，为了支援和策应中央红军顺利进入四川，发展至鼎盛时期的红四方面军毅然放弃川陕革命根据地这个当时全国第二大苏区，西渡嘉陵江进行长征，牵制敌军主力。当时中共中央和许多重要干部正随同中央红军行动，处境困难，如果不能及时赴援，可能导致中国革命的更大损失。

红四方面军为掩护中央红军北上作出了重要贡献。第30军出北川南下，解放了沿途县镇，为日后中央红军的北上创造了良好条件；第4军则奉命开往更北面的松潘县，以阻止甘肃南部的敌军毛炳文部队南下入川；中央红军北上的右侧成都平原方向，完全被红四方面军屏护，没有任何后顾之忧。

（二）由于张国焘的分裂主义错误，红四方面军的长征经历了曲折的过程，长征走过的路途也最为艰难

从自然条件来说，红四方面军长征走过的路途最为艰苦，虽然红四方面军长征走的总里程少于红一、红二方面军，艰苦程度却过之而无不及，仅过草地这种最艰苦的行程就走了三次，爬过的雪山更是不计其数，远远超过其他两支红军主力长征所爬过的雪山数目。

从党内斗争来说，由于红四方面军主要领导人张国焘坚持分裂主义行径，许多红四方面军广大指战员内心都经历了非常痛苦挣扎的过程。正如徐向前所说，在党中央单独北上后，我想，是跟着中央走还是跟着部队南下呢？走嘛，自己只能带上个警卫员，骑着马去追中央。那时，陈昌浩的威信不低于我，他能说会写，打仗勇敢，又是政治委员。他不点头，我一个人是带不动队伍的，最多只能悄悄带走几个人。想来想去，还是决定和部队在一起，走着看吧！这样，我就执行了张国焘的南下命令，犯了终生抱愧的错误。

（三）红四方面军在长征中遂行的许多重要战役战斗都是在四川进行的

红四方面军长征在四川期间进行了一系列战斗，如嘉陵江战役、土门战役、包座战斗、绥（靖）崇（化）丹（巴）懋（功）战役、天（全）芦（山）名（山）雅（安）邛（崃）大（邑）战役、康（定）道（孚）炉（霍）战役等。

（四） 红四方面军长征在四川的时间最长、途经的地区最广

红四方面军整个长征时间20个月，行程8000余里，在四川长达18个月，行程在6000里左右。征战的地区包括今天的广元、南充、绵阳、阿坝、甘孜、雅安、成都等7个市州近50个区县，占红军长征过四川所经过地区的七成多。

（作者单位：中共四川省委党史研究室）

强化政治自觉践行“四讲四有” 确保“两学一做”学习教育取得实效

文/ 周喜安

中央在党的群众路线教育实践活动、“三严三实”专题教育之后，面向全体党员接续部署开展“两学一做”学习教育，这是深化党内教育的重要实践，也是保持党员纯洁性、凝心聚力推动地方发展的有力保障，充分体现了党对面临形势任务的清醒认识和从严管党治吏的坚定决心。我们要把思想和行动统一到中央的部署要求上来，切实增强开展好学习教育的自觉性和坚定性，一项一项不折不扣一丝不苟抓好贯彻落实。

第一，坚持学做结合实现知行合一。“两学一做”基础在学，关键在做。必须坚持学做结合、学做相促，“学”得深入，“做”得扎实。一是打牢学习基础强化思想引领。坚持把学党章党规与学系列讲话统一起来，在学系列讲话中加深对党章党规的理解，在学党章党规中领悟系列讲话的基本精神和实践要求，做到勤学善学深学、真信真懂真用。认真精读党章，深入学习《中国共产党廉洁自律准则》、《中国共产党纪律处分条例》等党内法规，严肃认真开展主题党日活动、讲党课和“四项教育”，着眼明确基本标准、树立行为规范，提升尊崇、敬畏和遵守党章党规的思想自觉，守住共产党员为人做事的基准和底线。习近平总书记系列重要讲话，作为指导具有许多新的历史特点伟大斗争的鲜活的马克思主义，是新的历史条件下我们党治国理政的行动纲领，我们要充分认识讲话的重大政治意义、理论意义、实践意义和方法论意义，以高度的使命感、责任感和自觉性、坚定性，认真系统深入学习贯彻，切实把思想和行动统一到讲话精神上来，坚持用讲话精神武装头脑，指导实践。二是严格言行标准对齐合格要求。坚定共产党人的信仰，对党忠诚，挺起理想信念的主心骨；增强组织观念，服从组织决定，严守政治纪律和政治规矩；传承党的优良作风，践行社会主义核心价值观，情趣健康，道德高尚；牢记宗旨，干事创业，时时处处体现先进性。深入开展“合格党员具体标准、不合格党员具体表现”专题讨论，把合格党员的要求和标准具体化，充分体现不同层级、不同领域、不同行业的个性特征，用“四讲四有”标准校准思想之标、调整行为之舵、绷紧作风之弦。三是坚持以知促行积极创先争优。把做优秀党员作为高标追求，在创先争优中更好地保证合格。广泛开展“我是旗帜——党员先锋示范行动”，喊响“我是党员，我是旗帜”，积极创建党员示范岗、示范团队、示范单位、示范行业和示范城，组织引导不同行业、不同领域党员广泛开展岗位竞赛、党员示范、技能比武等活动，引导党员立足岗位发挥先锋模范作用。激励广大党员向更高标准看齐，争当岗位旗帜、行业先锋，践行干在实处、争创一流。

第二，突出问题导向力戒形式主义。“两学一做”，核心在解决问题。必须把问题导向严到党支部、落实到党员、贯穿到学习教育全过程。一是带着问题“学”。联系个人思想工作生活作风实际去学党章党规、学系列讲话，解开思想疙瘩、纠正认识偏差。把个人自学与集体研讨结合起来，组织广大党员干部结合实际读原著、学原文、悟原理。围绕3个专题开展集中学习研讨，党委（党组）以中

心组形式定期组织集中学习，党支部以“三会一课”等党的组织生活为基本形式，每季度召开1次全体党员会议，联系思想实际和工作实际交流互动，切实解决学习不深不透、浅尝辄止的问题，推动学习讨论见人见事。二是聚焦问题“查”。主动把自己摆进去，严格开展党性分析，深入查找自身存在的问题和不足。深入开展先进典型教育和反面警示教育，对标先进找差距、知不足，对照反面典型明底线、知敬畏。高质量开展专题组织生活会和党员民主评议，采取上级点、自身找、群众评等方式，对照职能职责，查摆在思想、组织、作风、纪律等方面存在的问题，为有的放矢解决问题奠定基础。三是针对问题“改”。坚持边学边改、即知即改，建立问题、责任、整改“三张清单”，确保整改落实到位。用好批评与自我批评这个利器，突出党员之间的相互帮助和监督，解决好党内生活庸俗化、随意化、平淡化问题。抓好群众反映强烈突出问题的整改，持续纠正“四风”，真正让群众看到党员干部队伍的新气象新变化。

第三，注重分类指导确保取得实效。党员涉及不同领域、不同行业、不同单位，个体差异明显，必须注重分类指导，灵活工作方法，防止简单地一刀切，确保学习教育取得实实在在的效果。一是细化制定方案。从实际出发制定学习教育方案，对“两学一做”学习教育的内容安排、组织方式等提出具体化、精准化、差异化要求。结合实际创新学习教育的形式和载体，增强针对性和实效性。区别普通党员和县处级以上党员领导干部，分别确定学习教育的内容要求、方式方法和需要重点解决的问题。二是加强行业指导。结合党员队伍现状，分机关、农村、城镇社区、国企、学校、非公企业和社会组织、窗口服务单位、流动党员、离退休党员等行业领域制定实施意见。创新学习方式、强化工作指导、推动学习教育落实到党支部。三是灵活工作方法。在融入经常、融入日常上下功夫，突出经常性教育，充分发挥基层党组织的主动性创造性。发挥党支部基础作用，以党支部为基本单元，精心组织开展学习教育，提升党支部自我净化、自我提高的能力。对非公有制企业和社会组织灵活安排，对流动党员加强流入地、流出地党组织的协调配合，确保学习教育不留死角、不留盲点。

第四，强化以上率下领导带头示范。坚持领导带头、以上率下，层层立标杆、作示范，是党的十八大以来全面从严治党的一个鲜明特点，也是党内教育取得成效的重要经验。领导班子应带头落实双重组织生活制度、带头开展专题学习和集中研讨、带头创新方式讲党课、带头开好以“两学一做”为主题的年度民主生活会、带头做到知行合一推动工作，领导干部应带头先学一步、走在前列。一是在深化学习上作好表率。学党章党规，对于全体党员应学习掌握的内容，领导干部必须熟知尽知，尤其要掌握好地方党委工作条例、干部选拔任用工作条例等与履职尽责紧密相关的规定和要求，提高做好领导工作所必需的政治素养和政策水平。学系列讲话，应在全面、系统、深入上下功夫，坚持读原著、学原文、悟原理，尤其要把领会系列讲话蕴含的治国理政新理念新思想新战略作为重点，用以指导和推动具体工作。二是在严格要求上以身作则。对照“四讲四有”合格党员标准，进一步增强政治意识、大局意识、核心意识和看齐意识，作出表率、树立标杆。紧密结合思想和工作实际，解决好坚定理想信念、严守政治纪律和政治规矩、树立和落实新发展理念、攻坚克难敢于担当、落实全面从严治党责任5个方面的问题，真正触及思想和灵魂，付诸工作实践。三是在推动学习教育上示范引领。各级党员领导干部应带头谈学习收获和体会、讲党课、作报告，带头以普通党员身份参加所在党支部的组织生活会、民主评议，与普通党员一起接受教育，发挥好带学促学作用。应深入基层党建联系点和联系重大项目、贫困村等指导推动学习教育，不断把学习教育引向深入。

第五，坚持统筹兼顾做到两不误两促进。全面落实省委“五个结合”要求，突出实效性、实践性、实战性。一是发扬优良作风推动稳增长落地落

实。通过学习教育深化党员干部抓落实的认识、增强抓落实的自觉、提高抓落实的能力，引导广大党员心无旁骛干事创业。与全面贯彻落实“四个全面”战略布局和“五大发展理念”相结合，始终保持专注发展、转型发展战略定力，深入分析经济运行中存在的困难和问题，认真落实稳增长系列政策举措，抢抓时机抓好项目投资、产业发展、开放合作等重点工作，确保实现“十三五”发展良好开局。二是强化宗旨意识倾情保障改善民生。以强烈的责任感和紧迫感谋划推动精准脱贫，确保脱贫解困不落下一户，不落下一人。办好惠民实事，大力推进民生工程和民生大事、实事，着力补齐民生社会事业短板。深入开展“走基层”活动，引导广大党员深入基层、深入群众，帮助群众解决实际困难问题，密切党和群众的血肉联系。抓实依法治理各项工作，推动依法执政、严格执法、公正司法、全民守法和社会治理等重点领域和关键环节取得新突破。三是践行严实要求全面提升党建水平。认真查找和解决各级领导班子和党员干部在思想、工作、作风等方面存在的突出问题，持续用力正风肃纪，加快修复和构建良好政治生态。旗帜鲜明惩治腐败，着力构建不敢腐、不能腐、不想腐的长效机制。以县乡领导班子换届为契机，选出忠诚正派干净担当的好干部，配出结构优功能强的好班子，以铁的纪律确保换届风清气正。全面推进各领域基层党的建设，大力整顿软弱涣散基层党组织，配齐配强带头人队伍，严肃党内政治生活，加大党员激励关怀力度，推动党员教育管理常态化长效化。加强党的制度建设，以改革创新精神补齐制度短板，使学习教育成为提高基层党组织整体功能、增强党员队伍生机活力的生动实践。

（本文摘选自资阳市委书记、市人大常委会主任周喜安2016年4月21日在全市“两学一做”学习教育工作会议上的讲话）

以“五大发展理念”引领推动党史工作

文/ 谢晓东

省委、市委多次强调，推动“十三五”发展，必须坚定不移以“五大发展理念”为引领。全市党史系统要坚持党史姓党的根本原则，坚持围绕中心、服务大局，自觉践行新理念、落实新要求、争创新业绩。

一、牢固树立创新发展理念，不断提升党史工作境界水平。一是在党史工作指南方面，要以习近平总书记系列重要讲话精神尤其是关于党的历史和党史工作重要论述精神为指导，总结好、解读好中国共产党成立以来特别是改革开放以来我们党的光辉历程和宝贵经验，把我们党与时俱进的理论创新成果贯彻和体现到党史著作的编写修订、党史专题研究、党史宣传教育等各项工作之中。二是在党史研究内容方面，要落实“一突出、两跟进”的基本要求，立足攀枝花实际，不断调整党史研究重点。要突出攀枝花的地方特色，攀枝花市开发建设史是三线建设的重要组成部分，是攀枝花历史的核心，这段党史是攀枝花的宝贵资源，必须作为重中之重来研究。三是在党史工作手段方面，要积极打造党史数字化平台，借助大数据、云计算、互联网等现代信息技术手段，综合运用报纸专栏、党史网站、口袋读本等传统方式，加强党史资料的征集、分析、研究，加强党史人物、党史工作的宣传。历史不能复原再生，要特别重视史料抢救，加大对老一辈建设者的个人物品、口述史料、回忆录、照片等资料的征集整理力度，尽可能掌握全面的党史资料。

二、牢固树立协调发展理念，不断优化党史工

作运行方式。一是在工作定位上，要履行好党的工作部门、研究部门这两项基本职能，自觉服务于市委中心大局，摆脱关门修史、闭门造车的惯性思维，及时记史，跟进研史，适时修史，真正做到“党有所需、‘史’有所为”。二是在工作统筹上，加强党史系统的指导协调、上下联动和横向交流，促进党史研究和党史宣传教育力量的统筹整合，党史资源和党史网络平台的统筹整合，充分发挥党史工作队伍的主力军作用，发挥党史部门的整体效能。三是在工作推进上，要处理好深化党史研究与党史资料征编、党史宣传教育等主要业务的关系，处理好党史遗址保护和场馆建设、党史题材作品审读、咨询核查等拓展延伸业务的关系，聚焦主业、补齐短板，统筹做好各项工作。

三、牢固树立绿色发展理念，不断营造党史工作良好氛围。一要加强正面宣传。党史部门是为党修史立传的，必须体现党的意志，反映党的主张，弘扬主旋律，传播正能量。要密切关注当前党史意识形态领域的动态和问题，牢牢掌握党史舆论的话语权和主动权。二要及时正本清源。对社会上尤其是网络上各种歪曲党的历史、抹黑党的领袖、丑化人民英雄、散布历史虚无主义等错误观点，要勇于亮剑、敢于斗争，有针对性地予以回应，有理有据地给予批驳，还历史真相、正社会视听。三要持续用力。树立节约、成本和效率意识，加快形成科学的研究规划和决策机制，对已经形成的党史工作总体思路和已确定的课题项目，坚持“一张蓝图绘到底”，一定要防止朝令夕改、另起炉灶，力争拿出有价值、有分量、有影响的精品著作。

四、牢固树立开放发展理念，不断凝聚党史工作强大合力。一要建立开放的党史工作格局。全市党史系统是一个战斗集体，各级党委（党组）要把党史工作摆上重要议程，听取专题汇报，及时研究解决党史工作中的困难和问题。各县（区）委要把党史工作纳入党建工作责任制，加大对党史工作的投入，县（区）党委主要领导要亲自过问，分管领导要直接负责，积极构建党委统一领导、党史部门协调指导、有关部门密切配合、社会各方力量共同参与的“大党史”工作格局。二要壮大开放的党史工作队伍。加强与党委办公室、纪委、组织、宣传、党校等单位的资源共享，加强同热心党史工作的老同志以及广大党史爱好者的联系合作，探索吸纳体制外力量做好党史工作的有效方式。要选强配好党史部门班子，加强党史人才特别是年轻骨干人才的引进培养使用，逐步缓解党史干部青黄不接的矛盾。三要探索开放的交流借鉴形式。要坚持“开门办史”，主动请进来、走出去，调动各方面力量，扩大交流合作。要打开工作视野，主动吸收借鉴省内外、国内外党史研究的新理念、新史料、新方法，加强同各领域专家的交流，自觉吸收借鉴经济、政治、文化、社会、生态文明等领域的专业知识和研究方法，开展对党的历史跨学科研究，扩大党史研究成果的影响力。

五、牢固树立共享发展理念，不断发挥党史工作重要作用。一要重视立史存史。以党史正本编写为重点，全面带动党史征编研究工作，大力开展对攀枝花党史人物、重要党史事件的深度研究。二要积极以史资政。把党史工作的出发点和落脚点放在服务科学发展上，紧紧围绕攀枝花“四区驱动”、扶贫攻坚、项目建设等中心工作，围绕党委、政府关注的现实问题，开展基础性、专题性和战略性研究，为党委、政府的科学决策提供历史咨询和参考。三要主动以史育人。当前，要结合“两学一做”学习教育和建党95周年等纪念活动，广泛开展党史宣传教育，加大党史研究成果的转化力度，充分发挥党史工作“以史鉴今、资政育人”的重要作用，努力为攀枝花在全省高水平率先全面建成小康社会贡献智慧和力量。

（作者系攀枝花市委常委、组织部长）

长征题材文艺创作的三次高潮

文 / 龚自德

红军长征，是中国共产党领导工农红军创造的人间奇迹，是中国革命史上巍峨耸立的不朽丰碑，是中华民族惊天地、创世纪的英雄史诗，是人类历史上前所未有的伟大壮举。世界上没有哪一次行军，能像长征这样被无数次解读，被一代代人追寻和书写。红军长征，成为中国乃至世界文艺创作的重大题材，在文化上也有突出的表现。红军主力从来1934年10月开始长征，到1936年10月三军大会师，长征胜利结束，至今80年，反映红军长征这一重大历史事件的文艺创作，一直延续不断，从未停止。长征题材的创作不是出现在某一类体裁的作品中，它是在诗歌、散文（含报告文学、通讯、史传文学，下同）、小说和戏剧文学中全方位展开的。据军事科学院研究员、长征研究者陈宇介绍：到21世纪初的2006年，即长征胜利70年周年，我国共出版红军长征专题图书约有2100种（不计重印翻印），其中文学作品占了大多数。

长征题材的文艺创作持续不断，经久不衰，其中有三次高潮：

第一次高潮，长征中和长征胜利之后的1937年

该时期的主要代表是毛泽东的诗词、黄镇的画、陆定一的小调、廖承志的木刻、李伯钊的话剧，他们共同组成了红军长征中的文化风景线。

在漫漫长征路上，红军虽然连续行军和作战，困难险阻重重，但是文化娱乐活动却贯穿于长征的始终。红军的歌声不断回响在长征途中，鼓舞着红军战士们的革命精神和战斗意。这其中当然首推毛泽东1934年至1935年写的关于长征的诗词，其影响遍及世界。毛主席长征期间写作的《十六字令三首》（1934年到1935年）、《娄山关》（1935年2月）、《长征》（1935年10月）、《昆仑》（1935年10月）、《六盘山》（1935年10月）、《给彭德怀同志》（1935年10月）、《雪》（1936年2月）等诗词，是80年来长征题材文学的巅峰之作。这些诗词展示了毛泽东从长征之初到长征胜利的心路历程，着重抒写了在民族危机深重、阶级斗争复杂的空前危难关头，中国共产党人“天欲坠,赖以拄其间”，挽狂澜于既倒的英雄气概和开创历史新局面的伟大理想。它是毛泽东政治学、军事学、文化学和美学精神的诗意呈现，同时也典型地体现了近代中国无产阶级、劳苦大众的革命愿望、意志和理想要求。这是20世纪中国文学史上，继早期无产阶级诗歌运动之后，通过长征诗词第一次成功地实现了中国无产阶级和劳苦大众的革命抒情。毛泽东于1935年10月写的《七律·长征》是其代表：

红军不怕远征难,万水千山只等闲。
五岭逶迤腾细浪,乌蒙磅礴走泥丸。
金沙水拍云崖暖,大渡桥横铁索寒。
更喜岷山千里雪,三军过后尽开颜。

长征路上，富有传奇色彩的人和事，激动人心的战斗生活，以及目不暇接的沿途风光，都让参加长征的红五军团政治部文化科长、中央军委直属队政治部宣传科长黄镇激动不已，他便将沿途触动他情感的见闻画下来，放在身上的书包里，大概有四五百张，最后只保留下来25幅。在这些画中，有人物、风俗、战士生活和军事行动多种题材，其中《翻夹金山》《背干粮过草地》《草地行军》等，真实地记录了红军爬雪山、过草地的艰苦场景，《安顺场》《泸定桥》等反映了红军长征重大战役，《贵

州四川的干人儿》则是对旧中国军阀统治下劳动人民苦难生活的血泪控诉。这些作品被上海风雨书屋出版，画集取名为《西行漫画》，形象地记录了红军的长征足迹，表现了红军艰苦转战的革命乐观主义精神，是长征中仅存的形象史料和珍贵的艺术品，成为红军长征的重要历史见证。

李伯钊是红军中著名的“歌舞明星”，也是中央红军中32个长征女战士之一。在转战万里的长征途中，她带领的文艺宣传队唱歌跳舞、编剧演戏、培训文艺干部，为红军长征的宣传鼓动工作做出了卓越贡献。她在长征途中组织演出和演唱黄镇创作的话剧《一只破草鞋》《打骑兵歌》等，深受指战员欢迎。

长征中相继任红一军团第二师政治部宣传科科长、政治部主任等职务的舒同，用自己的智慧为红军战士带来了快乐。他曾在《红星报》上发表《十天行军中化装宣传的一瞥》一文，头一次提出“化装宣传”这一新概念，用各种诙谐幽默的方式，让红军指战员们个个兴奋起来，冲淡行军的疲劳。红军长途流动作战，环境艰苦，物质条件极差，不易找到纸墨。舒同就用木炭、锅灰、石灰水等在墙壁、木板、石崖上书写标语，用五颜六色、大小不等的废纸书写文告、传单等。这种因地制宜、就地取材的方法将长征途中的宣传工作搞得热烈红火。这些标语、传单成为了反映红军长征宝贵的艺术作品。

长征时就被视为文化人的陆定一，才气出众，尤其是歌词创作，随时随地张口就来。1935年6月，中央红军渡过大渡河，与红四方面军胜利会师。看着那激动人心的场面，陆定一即兴创作了《红军两大主力会合歌》，这首歌词大气磅礴，既表达了两大主力红军胜利会师的喜悦心情，又指明了会师的重要意义。红一、二、四方面军会师时，这首歌词稍作修改又成了三军《会师歌》。从此，陆定一名声大振，红军战士把他的歌词统称为“长征小调”，并把他视为“长征小调”的创始人。1935年10月，中央红军长征胜利到达陕北，完成了二万五千里的战略大转移。陆定一的“长征小调”再显神奇，他与贾拓夫合作写出了迄今为止最长的“长征小调”——《长征歌》：“十

《金沙江畔》剧照

月里来秋风凉，中央红军远征忙，星夜渡过于都河，古陂新田打胜仗。十一月来走湖南，宜临蓝道一齐占，冲破两道封锁线，吓得何键狗胆寒。十二月里过湘江，广西军阀大恐慌，四道封锁线都突破，势如破竹谁敢当。一月里来梅花香，打进贵州过乌江，连占黔北十数县，红军威名天下扬。二月里来到扎西，部队改编好整齐。发展川南游击队，扩大红军三千几……”中央红军长征走了13个月，“长征小调”就写了13段。每段都如同一张富有诗味韵律的长征大事月表，生动记录了红军当月的重要战斗、重大事件和取得的重要战果。

中央红军长征到达陕北后不久，毛泽东、杨尚昆等人向所有参加了长征的将士发起征文活动，号召大家用手中的笔记述艰苦卓绝的长征。从而出现了长征纪实文学作品的第一次创作高潮。红军总政治部成立了编辑委员会，由丁玲、成仿吾、徐梦秋等人负责编辑加工，选定110篇，30多万字，于1937年2月编成了《二万五千里》，装订成上下两册。一九四二年，八路军总政治部正式印行了这本名为《红军长征记》的书。在此期间，以埃德加·斯诺为代表的一些西方作家、记者到达陕北根据地。他们先后写出一些客观报道红军的通讯报道，发表在英美报刊上，产生了巨大的反响。1937年10月，斯诺将他写的报道汇编成《红星照耀中国》，由英国伦敦戈兰茨公司出版。《红星照耀中国》一书的出版，在国际上产生了广泛而轰动的影响。将红军长征推向了全世界。在此前后，以范长江等为代表的中国记者、作家，也用充满激情的笔

触，记述和报道了中国工农红军的长征。他们的作品与亲历了长征的红军官兵的回忆性文字，构成了长征题材纪实性作品的第一次创作浪潮。

这里特别值得提出的是，最早向世界介绍红军长征的著作是1936年10月瑞士籍英国传教士勃沙特在英国出版的回忆录《神灵之手》。1934年10月初，勃沙特在贵州被转战中的红军第六军团当作“间谍”扣留，其后他随同红六军团一起参加了长征。1936年4月，他被红军释放。根据这段经历，勃沙特撰写了回忆录《神灵之手》。他在书中描述了随军见闻，表达了自己对红军和长征的看法，对红军长征史的研究有重要的史料价值。

《神灵之手》《红星照耀中国》等向世界介绍了中国工农红军的长征之后，红军长征这个颇具传奇色彩的事件就不仅成为世人所关注的话题，而且成为不少文艺家力图追踪探索的艺术课题。

第二次高潮，新中国成立后的20世纪五六十年代

该时期的代表是《星火燎原》《红旗飘飘》的出版，话剧《万水千山》和《长征组歌》及王愿坚等的一些短篇小说如《七根火柴》《三人行》等反映红军长征的中短篇作品。

这是特别要说到的是《星火燎原》的出版。为了纪念中国人民解放军建军30周年和中华人民共国成立10周年，1956年7月，经中央军委批准，总政治部向全军和全国人民发起“中国人民解放军三十年”征文活动，广泛征集反映我军在革命战争各个历史时期英勇斗争的不朽业绩和珍贵史料。长征自然是这次征文活动的重要内容。

这次征文活动盛况空前，周恩来、刘少奇、邓小平等中央领导同志亲自阅改征文稿件，彭德怀、贺龙等军委领导同志亲自组织征文工作。特别是南京军事学院院长刘伯承元帅很支持“建军三十周年征文”活动。《星火燎原》编辑部抓住南京军事学院得天独厚的好条件，派出编辑常驻南京，为将军们整理口述记录。著名军旅作家王愿坚就是其中的骨干编辑之一。他帮助杨得志和孙继先分别从不同角度完成了一篇《强渡大渡河》的回忆录。文章写好后，刘伯承亲自为他们审阅、修改。530余位开国将帅和省部级以上领导，数万名官兵、转业军人和地方党政干部踊跃撰稿，应征稿件5万余篇，总政治部专门成立编辑部编辑整理征文，毛泽东为征文丛书题写了“星火燎原”书名，朱德作序。《星火燎原》丛书自1958年至1965年出版8卷，相继用13种文字、8种版本发行国内外，有56篇文章被选入全国中小学课本，共发行710余万册，影响了新中国几代读者，被文学巨匠郭沫若誉为“用红宝石砌成的万里长城，记述中国革命战争的东方史诗”。在探索艺术地反映红军长征这个课题方面进行了最初的尝试。《星火燎原》第三集选编了有关长征的文稿76篇。首篇文章就是刘伯承元帅撰写的《回忆长征》。文集的每篇都渗透着革命战士对党、对人民、对祖国的无限忠诚，展现出顽强的革命意志、深厚的战友情谊，以及面临任何困境都充满的必胜信心。

这次长征文艺创作高潮中，影响最大的是《长征组歌》。为纪念中国工农红军长征胜利三十周年，由萧华作词，晨耕、生茂、唐诃、遇秋作曲，唐江指挥，北京军区政治部战友歌舞团于1965年8月1日在北京人民剧场成功地举行了大型声乐套曲《长征组歌——红军不怕远征难》的首场演出。《长征组歌》以深刻凝炼的词汇，清新动人的优美曲调，浓郁的民族风格和为群众喜闻乐见的表演艺术形式，讴歌了中国工农红军在党中央、毛主席的领导和指挥下，历尽艰险，不屈不挠，英勇作战，无私无畏的革命精神，颂扬了中国革命史中具有传奇性的壮丽史诗，气势磅礴，感人肺腑。

这个时期，反映红军长征在四川的影视作品也很多，如《万水千山》《金沙江畔》等。《金沙江畔》讲述的是红军北上抗日途中经过金沙江时发生的故事。蒋介石的特派员与当地大土豪勾结，制造“红军”抢劫藏族大土司桑格女儿珠玛的事件。红军坚持党的民族政策，为了革命大目标，不惜牺牲，救出珠玛，粉碎了国民党反动派的阴谋，通过藏区继续北上。影片《红鹰》表现

红军长征经过川甘边藏族区白沙草原时，红军女医生林华在突围时负伤，她向处于水深火热中的牧民宣传党的民族政策和抗日救国方针，组织起一支藏民游击队。影片《羌笛颂》中，红军女战士董永贞负伤留在羌寨，发动当地群众与敌人开展斗争。她因伤牺牲后，羌族游击队长瞒住她牺牲的消息，仍然四处张贴署有她名字的标语，以她的名义继续和敌人战斗。

这次以红军长征为题材的文艺创作高潮，因“文化大革命”而中断。

第三次高潮，改革开放的20世纪80年代到21世纪初

该时期的代表是《长征—前所未闻的故事》《长征风云》《地球的红飘带》《大迁徙》《长征》等及大量长征影视作品的问世。

1985年，美国记者哈里森·索尔兹伯里出版了一部描述红军长征的纪实作品《长征—前所未闻的故事》，这是作者怀着对长征这一历史事件的极大兴趣，在历时一年的实地采访和写作之后完成的。不论对这部书中有关长征的叙写和见解如何判断，这部书的出版毕竟给中国的作家同行带来某种震动和刺激。改革开放的时代环境终于为文艺家涉笔长征创造了机缘，思想禁锢的解除，历史资料的积累，对于长征史实不断丰富与深化的认知，促成红军长征这一中国革命的重大史实，再度成为文学和影视艺术耕耘的热土，长征题材文艺创作的再度活跃，使红军长征文化出现第三次高潮。

自1987年以来，陆续出版了赵蔚的《长征风云》、魏巍的《地球的红飘带》等长篇小说。李镜的长篇纪实文学《大迁徙》问世。著名报告文学作家王树增历时六年精心打造、人民文学出版社出版的巨著《长征》，从人类文明发展的高度重新认识了长征的重要意义,是红军长征胜利70年以来第一部用纪实的方式最全面地反映长征的文学作品。

在影视作品方面，影片《大渡河》细腻地展现了红军飞夺泸定桥等战斗过程。八一电影制片厂拍摄的《四渡赤水》是继《万水千山》后又一部大型长征题材影片。此后，长征影片的角度、风格、视点越来越多样化。影片《金沙水拍》展现了长征途中毛泽东的情感空间，丰富了毛泽东作为军事家、政治家、诗人、丈夫、姐夫等多重角色的丰富性格。影片《草地》中，三个方面军的掉队红军指战员组织起来，互相鼓励，走出险恶的草地，从一个小角度凸显红军团结战斗的革命意志。《马蹄声碎》以对红军战士个体感情世界的渲染之笔，使历史更具形象化，更多感悟性。影片《彝海结盟》通过刘伯承率领红军先遣队通过彝族地区时，严格执行党的民族政策，刘伯承与头人小叶丹歃血为盟，将红军征程表现得更加真实、生动、感人。另外还有《大渡桥横铁索寒》《长征岁月》《太阳女神》《草地之光》等多部影片。

21世纪之初出现的史诗性长篇电视连续剧《长征》，是长征题材电视剧最重要的收获。从该剧中不仅能看到更为真实的战争场面，感受到红军将士艰难无比的跋涉和巨大牺牲，更能看到中国共产党是怎样一步步战胜错误路线，确立毛泽东正确路线的。电视连续剧《长征》与电影《长征》相得益彰，共同构成较之以往规模最大、表现最为完整的银屏长征奇观。这两部没有粉饰的长征题材影视片，达到了艺术性、感召力和感染力的完美统一，它们共同传递着一个信息：长征属于历史，长征精神将永远辉耀着现实和未来。

这一时期，反映红军长征的书法、美术作品，特别是雕塑作品也是长征文艺创作的一支奇葩。最具代表性是中央军委决定，1990年8月在四川松潘川主寺落成的红军长征纪念碑园内的《团结胜利碑》和大型群雕《艰苦历程》，被称为中华第一金碑和神州空前的现代群雕。

总之，80年来，以红军长征为题材的文艺工作者创作，经久不衰、高潮迭起；内容广泛、题材多样；组织倡导、领导带头；作者众多、亲历亲为；成果丰富、影响深远。

可以预料，以纪念红军长征胜利80周年为契机，必将迎来红军长征题材文艺创作的第四次高潮。

（作者单位：中共四川省委党史研究室）

论邓小平故里党史文化的丰富内涵

文 / 林明

广安因拥有邓小平故里而名扬中外。2001年春，广安市委正式把邓小平故里确定为广安立市之魂，邓小平故里党史文化作为广安第一资源的优势地位得以凸现，并在广安经济社会发展中发挥出越来越重要的资源支撑和精神引领作用。为弄清邓小平故里党史文化的内涵问题，笔者以中共党的历史为主线，对广安共产党人的奋斗历程及伟大业绩进行了认真梳理，从而深刻认识到邓小平故里党史文化的内涵十分丰富，可以从以下几方面去深入研究把握。

一、邓小平故里党史文化传扬着广安爱国主义的历史文化传统

邓小平故里党史文化根植于广安这片热土，是广安爱国志士在寻求救国救民的道路上与中国共产党同时诞生的，所以爱国主义是邓小平故里党史文化的核心内涵。

（一）在民族危亡之际广安人有惊世的爱国义举。广安历史悠久，有文字记载的历史可追溯到3000多年前，从南齐开始置政沿革至今，民间崇尚精忠报国，有许多广安的忠臣良将载誉史册。近代以来，民族危亡之际，广安的爱国志士不畏强暴，奋起抗争，为中华民族伟大复兴前仆后继地不懈探索。1909年，在日本留学的同盟会员秦炳（广安龙台镇人），为推翻满清腐朽王朝，联络川籍同仁熊克武率先在广安发起了“己酉起义”。1911年4月，应同盟会军事首领黄兴之召赶赴广州参加起义，率百名敢死队员攻打拥有重兵的水师提督行台这个最顽固的营垒时壮烈牺牲，其英名永远镌刻在了黄花岗72烈士的纪念碑上。1911年5月，时任四川省咨议局议长的蒲殿俊（广安浓洄镇人），为维护四川各阶层集股修筑铁路的权益，掀起了轰轰烈

烈的保路运动，宣传外争国权、内争民主。各地参加保路同志会的人员达数万人，争路风潮势如排山倒海，浪及140余县，发展成为了声势浩大的武装起义，直接导致了辛亥革命的总爆发。上述广安爱国志士的惊世义举功盖千秋，让国人仰止，也很快成为家乡人民传颂的佳话，给正接受文化启蒙教育的邓小平这一代人产生极大影响。

（二）广安是全省新文化教育最早兴起和推广的地区。早在1898年，广安饱读经书的爱国青年才俊蒲殿俊就与胡骏等人在家乡创办了“紫金精舍”，志在首推新学。为增强革新力量，礼聘了成都的吕翼文、南充的张澜、西充的罗纶等有革新救国思想的人士为教员，按照学生的文化程度、志趣爱好，进行分科教学，学生日众。获四川总督岑春煊的赞同，紫金精舍改为广安州高等小学堂，全县48所乡学也相继改为两等或初等小学堂。1912年留学日本弘文师范学校的同盟会员王宣彝回到家乡创办广安中学，成为川东北第一所能体现先进教育思想理念的示范中学。1913年到日本明治大学攻读教育学的同盟会员熊吉学成归国后，出任邻水县劝学所视学和万县、梁山（今梁平）、大竹、渠县、邻水五县督学。在他们的苦心经营下，广安的新学得以完善普及，不仅教育文化成绩斐然，而且爱国民主思想日显活跃。广安新学的兴起饱含辛亥革命志士的爱国热忱和民族振兴理想的不懈追求。邓小平等一代新

人受到如此高起点的文化启萌和爱国主义思想熏陶，不仅学到了具有时代先进性的文化知识，而且承接了师长们的爱国情怀和振兴民族的责任担当。

（三）五四精神激励广安青年担当起振兴中华之使命。1919年5月中旬，“五四运动”爆发的消息传到广安，各县的中小学学生纷纷集会游行，声援北京学生的爱国斗争。广安县立中学率先成立学生爱国分会，开展了游行、罢课和抵制日货的爱国活动。这些活动进一步推动了新文化在广安的传播，尤其是陈独秀等创办的《新青年》杂志所倡导的民主与科学，在广安各个学校的影响更加深刻。广安中学掀起了一场对“新青年”思想内涵的大讨论。此时就读于广安中学第十班的邓小平在与同学之间的思想交流和讨论中，也多次发表了自己观点，他认为：“中国要富强，必须依靠科学。只要每个新青年都掌握一种科学本领，就能改变国家现状，中国就会成为一个不怕帝国主义欺辱的富强国家。”五四运动唤起了人民的觉醒，中国大批有识之士和进步青年大胆走出国门，希望取夷之长，强我中华。1919～1920年间，全国掀起了赴法国勤工俭学的热潮，当时广安有邓小平、胡明德、邓绍圣、熊泽湘、甘壁人等9名青年学生远涉重洋，到达法国勤工俭学。其中年仅15岁的邓小平，通过自己在钢厂做苦力饥寒交迫的经历，深刻认识到资本主义国家所标榜“民主、自由、平等、博爱”的虚伪，真切感受到其弱肉强食的凶恶本质。与此同时，广安大批学生在国内也掀起了旅外求学的热潮，他们纷纷奔赴北京、上海、广州、武汉等革命热点城市，接受先进思想文化的教育和革命运动的锻炼。1920年到1923年间，广安旅京、沪、汉、蓉等地学生达数百人之多。旅外学生爱国奋进的精神又激励和感染着家乡的新萌后昆。

二、邓小平故里党史文化承载着广安人民在中共党史上的光辉业绩

早在中国共产党的创建时期，广安绝大部分旅外学生通过各种思想论战与革命运动的锻炼洗礼，对马克思主义理论产生了浓厚的兴趣，成为了中国最早为共产主义理想而奋斗的一批革命者，在中国共产党历史上谱写出令人景仰的时代华章。

（一）广安旅外进步学生是中国最早的一批马克斯主义传播者和坚强的革命者。1921年在北大读书的陈晓岚（武胜县烈面人）参加了李大钊创办的中国第一个马克思主义理论学习小组，于次年经谭晓奎介绍加入中国共产党，成为了广安人最早的一名共产党员。1921年夏，在成都省立一中读书的余屏藩、张晓飞、张溁臣（均为邻水人）、刘静思（武胜人）、吴启慕（广安人）廖玉璧（岳池人）参加了四川马克思主义的先驱王右木等组织的马克思主义读书会和童庸生、袁诗尧等人的学行励进社，研讨无产阶级革命，初步接受了马克思主义。次年余屏藩同李硕勋、阳翰笙等在成都发起组织了四川第一个青年团组织——社会主义青年团。1922年夏，邓小平等9名广安留法学生先后加入了由周恩来等人创建的中国社会主义青年团旅欧支部，1924年邓小平担任了旅欧支部的委员和宣传革命的理论刊物《赤光》的责任编辑，几乎每期都要寄回家乡。

正由于广安旅外进步学生有了坚定的革命信仰，在大革命兴起时，他们投身了北京“三·一八”爱国反帝集会，上海“五卅”游行示威，国共合作的北伐战争，上海工人三次武装起义，武汉国民政府保卫战等全国重大革命斗争。大革命失败后，他们毫不犹豫地参加了党领导的南昌起义、秋收起义、广州起义、广西白色起义，在开创革命根据地和建立红色政权中表现了杰出的才能，成为党和军队中的重要领导骨干力量。其中跟随毛泽东上井冈山的游雪程，先后担任中国工农革命军第一军第一师第二团政治部主任、红五军纵队副司令等职；熊寿祺在古田会议上被选为中共红四军前敌委员会候补委员后，担任红四军军委代理书记。参加广州起义的主力部队领导人唐维，在花县整编后担任了红四师党委书记。作为中央代表前往广西发动和领导“百色起义”的邓小平，担任了前委书记和中国工农革命军第七军政治委员。

（二）广安是全省最早建立中共党组织并开展

革命武装斗争的地区。广安旅外学生党团员不但将大量革命书刊寄回家乡，每逢暑假、寒假，他们还都成团结队地返乡开展文化宣传活动，举办文化补习和革命理论培训班，在广安开拓出一块块红色热土。1926年6月，邻水旅沪学生党员陈峻山，受中共重庆地委委派返乡，创建了中共邻水县临时特支，这标志中国共产党在广安第一个地方党组织诞生。同年8月，邻水、岳池分别建立了县级特支委员会。1927年8月，中共党员张效翼（张晓飞）受四川临时省委的派遣回邻，在县特支的基础上正式成立了中共邻水县委，并设立6个区委、10余个支部和直属党小组，全县党、团员已发展近200名。成为了当时全省党组织力量较强大的一个区域。

广安党组织从诞生开始，就掀起了反帝反封建军阀剥削压迫的革命运动高潮，而且领导人民很快走上了武装斗争道路。1926年春，岳池县共产党员熊尧蓂、刘汉民、廖玉璧联合全县四十八场民团成立“川北民军”，开展了反抗军阀罗泽洲横征暴敛武装斗争，威震川东。1928年, 邻水被中共四川省委作为“春荒暴动”重点县，组织农会会员达数万之众，并以武装骨干建立特务队，开展惩恶除霸革命斗争。1932年10月，中共岳池特支派廖玉璧等党员上华蓥山建立了第一支游击队，并成功改造刁玉甄等绿林武装后，成立了“川北赤卫军”，在岳池余家场建立了广安第一个苏维埃政权，由此形成了华蓥山革命根据地。与此同时，广安党组织还输送了大批党员干部到全省其它地方开展工作，他们在全省10多个县级党团组织的创立发展中担任了重要领导职务，参加领导了顺泸起义、广汉暴动、江津兵变、广汉兵变、合武暴动、铜梁暴动、通贤暴动、梁平暴动等武装斗争。

（三）广安是华蓥山武装起义的主战场和红岩文化的发源地。1948年8月，华蓥山爆发了震惊中外的武装起义。这场起义是中共四川党组织按党中央的战略部署，为配合解放军正面战场大反攻，在敌人后院燃起的一场熊熊大火，实现了牵制其兵力，拖垮其后方基地的战略目标，为争取全国解放做出了积极的重大贡献。广安是华蓥山武装起义的指挥中心、爆发点和主战场，战火涉及的范围包括重庆、南充、达川、遂宁等地的10多个地、县，震动了国民党政府。起义部队举起了“西南民主联军”的革命大旗，发布了《宣言》《布告》，实施了开仓放粮、扶贫济困、惩治恶霸的革命行动，宣传了党的政治主张，赢得广大人民群众的衷心爱戴和拥护。虽然这场起义被国民党派重兵镇压，但革命者可歌可泣故事在华蓥山广为传扬。华蓥山武装起义充分反映了在国民党黑暗统治区的一大批中国共产党人和革命志士为争取民主解放，敢于同最凶恶的敌人进行殊死搏斗的钢铁意志，其光辉事迹所铸就的红岩精神彪炳史册，革命英烈浴血奋战的光辉遗迹永远留在了广安。1962年当《红岩》作品问世，因其主要作者杨益言是广安人，作品中的主要英雄人物许云峰、双枪老太婆等原型亦是广安人，已载入红岩英烈史册的广安革命烈士共有45人，是红岩英烈中职位较高、人数较多一个英雄群体。因此广安被誉为红岩文化的发源地。

三、邓小平故里党史文化展现着广安人民建设社会主义的辉煌成就

1949年10月，当毛泽东在天安门城楼上宣告新中国成立时，广安人有邓小平和侯方岳出席了举世瞩目的开国大典，他们分别代表正面战场和隐蔽战线为人民民主解放而奋斗的革命功臣。正是因为广安人民经历了对新中国更长久的向往和期盼，所以对中国共产党领导建设社会主义伟大事业始终充满坚定的信心和火热激情。

（一）解放时期的广安人民为捍卫新生政权作出牺牲。1950初，广安各县人民民主政权刚刚建立，广大人民群众就在党的领导下掀起了轰轰烈烈的征粮剿匪、清匪反霸、减租退押、土地改革、抗美援朝、三反五反、镇反肃反等一系列重大革命运动，有不少优秀共产党员和革命战士为捍卫新生红色政权献出了宝贵的生命。其中仅岳池县在征粮剿匪斗争中，有赵维忠等26名战士英勇献身；在抗美援朝中先后有276名将士光荣牺牲在朝鲜战场，

涌现出志愿军特级功臣、一级战斗英雄柴云振等传奇英雄人物。

（二）华蓥山三线军工企业成为“三线精神”的发源地。1964年党中央作出三线建设的重大战略决策，拥有华蓥山天然屏障和丰富地下资源的广安各县选入了三线军工基地建设。来自全国各地的三线建设者满怀火热的爱国激情拓荒创业，先后在广安、岳池及武胜境内建起10家军工企业，创造出当年建厂、当年投产的奇迹。华蓥山的军工企业由此誉为“三线精神”的发源地，促成了华蓥山煤炭、建材等资源纳入国家开发计划，迎来了一大批新兴工业生产企业落地生根。1978年11月，全国第一个以“工农示范区”命名的县级行政区也在华蓥山光荣诞生。华蓥山的三线军工企业，集聚了一批全国优秀的科技人才，他们勇于承担国家重大科技攻关任务，20世纪70年代初期，他们在这里研究出了我国用于军事测距的第一代激光技术产品。与此同时，他们按中央提出的“军民结合，以民养军”的方针率先探索军工生产民品的新路，其产品以质优、价廉、物美而闻名全国，很快攻占高端市场，而且还出口创汇。到20世纪80年代，随着国家调整工业结构，这10家企业陆续从山区迁往城市，但其艰苦奋斗的创业精神和建设先进工矿企业的理念在华蓥山上扎下了根，使广安最贫穷落后山区崛起成为全省的重要新兴工业基地。1985年2月4日，经国务院批准撤销华云工农区，设立华蓥市，成为了传扬“三线精神”的活标本。

（三）伟人故里成为中国改革开放跨越发展的典范。1978年12月党的十一届三中全会，开启了中国改革开放和社会主义现代化建设的新时代。广安地处我国西部内陆的经济欠发达地区，发展起点低，改革开放相对迟缓。但由于广安是中国改革开放的总设计师邓小平的家乡，便成为世人关注的焦点。在改革开放之初，邓小平曾两次专门接见家乡“父母官”，两次为家乡的建设项目书写题名。这足以体现他对广安的关爱之情和殷切希望。小平同志 “一定要把广安建设好”的谆谆嘱托，一直被作为广安奋发图强的精神激励和争取国家重视支持的政治优势，带领着广安人民走上脱贫致富道路。2013年2月，市委为迎接邓小平同志110周年诞辰，作出了开展“感恩小平·我为小平家乡发展作贡献”主题活动的决定，激励广安干部群众解放思想、开拓创新，以“逢山开路，遇水架桥，风雨无阻，昼夜兼程”的精神，加快实现“中国梦·广安篇章”。这一感恩活动很快成为全国人民关心支持广安发展的新平台，为广安实施多点多极支撑发展战略带来了强大气场，为广安实现快节奏、高速度、超常规发展目标增添了强大的动力，使广安经济总量由全省排名靠后向全省第一方阵跨越，人民生活由总体小康向全面小康跨越。如今广安已跻身于国家级经济技术开发区，川渝合作示范区，国家级承接产业转移示范区，国家现代农业示范区。2014年摘得第四届“全国文明城市”桂冠，使广安在人们心中的总体形象得以全面提升。

四、邓小平故里党史文化绽放着邓小平思想理论和精神品德的光芒

邓小平故里党史文化的最高成就是邓小平的思想理论及其丰功伟绩。邓小平是中国共产党第一代领导集体成员，第二代中央领导集体的核心。1997年2月29日他去逝后，党中央、全国人大、国务院、全国政协、中央军委共同发出《告全党全军全国各族人民书》称：“邓小平同志是全党全军全国各族人民公认的享有崇高威望的卓越领导人，伟大的马克思主义者，伟大的无产阶级革命家、政治家、军事家、外交家，久经考验的共产主义战士，中国社会主义改革开放和现代化建设的总设计师，建设有中国特色社会主义理论的创立者。邓小平的一生，是光辉的战斗的一生。在70多年波澜壮阔的革命生涯中，他为中国新民主主义革命的胜利和新中国的成立，为中国社会主义的创建、巩固和发展，建立了永不磨灭的功勋。” 党和国家给他如此至高无上礼遇和评价将史载千秋，而邓小平生前把他的一切都献给了祖国和人民，连他的骨灰都洒向了大海。所以，按中国 “落叶归根，荣归故里”

的文化传统理念，邓小平故里广安，就理所当然成为了人们纪念和缅怀这位伟人的唯一圣地，成为了展现邓小平生前那些美好品德和精神风范的文物汇集地，也成为了邓小平思想理论的研究中心和宣传教育基地。

（一）邓小平故里陈列着邓小平一生最珍贵的文物资料。2004年8月，在纪念邓小平同志诞辰100周年之际，邓小平故居陈列馆正式开馆。这是目前国内唯一一家以纪念邓小平同志光辉一生为专题的博物馆。其馆藏文物250件、珍贵文物有118件，复制品222件、参考品453件、书刊影像资料3000余件。这些文物通过声、光、电等高科技手段，生动形象地展现了小平同志为中国革命、建设和改革事业不懈奋斗的光辉一生。邓小平故居陈列馆不可移动文物有与邓小平青少年时期活动息息相关的两处全国重点文物保护单位、四处省级文物保护单位，分别为邓小平故居、北山小学堂、翰林院子、蚕房院子、邓绍昌墓、淡氏墓。2008年8月被国家确定为首批国家一级博物馆。2014年邓小平同志诞辰110周年之际，经国家批准，陈列馆景区内又新建邓小平缅怀馆，新增珍贵文物5317件，全景式呈现中国改革开放的巨幅画面，是邓小平故居陈列馆的延续和补充，丰富了邓小平故里教育基地内涵，也成为了邓小平故里成功创建5A级景区的标志性工程。

（二）邓小平故里拥有研究邓小平最全面的图书文献资料。广安市图书馆从建馆开始就明确将努力打造成全国有关邓小平出版物收藏最齐全的图书馆目标。2005年10月邓小平图书馆在广安市图书馆基础上正式挂牌运行，成为唯一以邓小平姓名命名的、集专业性和公共性功能于一体的现代化综合性图书馆。目前，馆藏图书及多媒体资料达120万册（件），其中有关邓小平及广安地方文献等特色文献资料近30000册（件），特色文献电子数据170万条，已初步建成全国较全面的“邓小平文献资料库”，开辟了邓小平专题阅览室；初步构建起了覆盖全市城乡的图书服务网络。

（三）邓小平故里已成为邓小平思想理论的红色文化教育基地。1997年6月邓小平故居被中宣部首批命名为全国爱国主义教育示范基地。在此基础上，广安大力发展红色旅游，坚持以中共党史为主线，以邓小平生平事迹为主体，努力打造红色旅游精品，宣传邓小平的思想理论和丰功伟绩。在迎接邓小平百年诞辰的建设中，按修旧如旧的理念全面恢复了邓小平青少年时期活动场所，打造出邓小平主题文化景观26个，兴建旅游特色街6条。其中以致富思源为主题，集纪念、观光、休闲、娱乐为一体建设的思源广场和思源大道，内置世界最大的青铜宝鼎、全国唯一的邓小平理论碑林等景观，鲜明地突出了广安的政治优势和人文精神，2004年成功创建中国优秀旅游城市。广安旅游业以精品出世，红色扬名，轰动全国，邓小平故里很快被国家旅游局列为了全国五大“红色旅游经典景区”，2005年接待游客增至550.2万人次，其中红色旅游游客达336.83万人次，占总接待量的61.2%，成为四川红色旅游龙头。2012年10月，广安被中央组织部正式列入全国新时期党性教育特色基地，市委以此为契机，决定以党校为主体制定特色基地的建设发展规划，将广安市行政学院、广安农村干部学院、广安社会主义教育学院、邓小平城乡发展学院纳入统一建设，完工的一期工程占地面积240亩，建筑面积4万平方米，同期可容纳600名学员培训。

综上所述，邓小平故里党史文化是广安得天独厚、独具魅力的政治和资源优势，它凝结着一代又一代中国共产党人的爱国理想和爱民情怀，铭记着革命历程中不怕流血牺牲、前仆后继的优良传统和感人故事，承载着艰苦创业、执政兴国的实践经验和智慧成果，闪耀着改革创新、开拓进取的精神风采，是中国共产党的光辉历程耸立在广安的伟大丰碑。其中最显赫的是邓小平的丰功伟绩。我们只有全面深刻地认识邓小平故里党史文化的形成及精神品质，才会真正懂得敬重和珍惜这来之不易的宝贵财富，才能去努力使这一优势资源的巨大潜能和作用得以充分发挥。

（作者单位：中共广安市委党史研究室）

大遗址视角下的红色遗址保护与利用

——基于四川革命遗址普查成果的考察

文 / 严仕兵 潘传辉 马睿 李晓聪

红色遗址是凝固的中国革命史和中共党史，是中国近现代历史的最可靠见证，也是传承革命精神的有效载体，是掌握意识形态话语权、反击历史虚无主义最直接有效的武器，也是进行革命传统教育、培养社会主义核心价值观的最好平台，具有重要的历史科学价值、社会经济价值和思想教育价值。但随着经济社会的快速发展和城镇化的加速推进，红色遗址的保护环境面临日益严峻的挑战，加强红色遗址保护已刻不容缓。本课题组利用最近几年革命遗址普查工作，结合各地红色遗址保护利用实践案例，在广泛收集资料并进行深入考察分析后认为，在红色遗址保护利用中，应引入考古学领域“大遗址”概念，充分借鉴其理论成果和实践经验，提高对红色遗址保护利用的有效性。

一、红色大遗址概念的提出

考古学范畴的“大遗址”概念，是指大型古代文化遗址，由遗存及其相关环境组成，主要包括规模宏大、价值重大、影响深远的大型聚落、城址、宫室、陵寝墓葬等遗址、遗址群和文化景观，反映了古代政治、军事、宗教、科技、工业、农业、建筑、交通、水利等方面的历史文化信息。目前，全国跨省的大遗址主要有长城、大运河、秦直道等；四川境内被确认的大遗址有三星堆遗址、金沙遗址、成都古蜀船棺合葬墓、邛窑等。2010年以来，国家文物局先后与湖北、陕西、甘肃、四川等省签署了共建大遗址片区的协议，积极探索建立大遗址保护工作新模式，形成了五片（西安片区、洛阳片区、荆州片区、成都片区、曲阜片区）、四线（长城、大运河、丝绸之路、茶马古道）、一圈（边疆和海疆）为重点，150处重要大遗址为支撑的全国大遗址保护新格局。

受其启发，我们在综合考察各地红色遗址保护利用中的正反经验后，提出“红色大遗址“的概念。所谓“红色大遗址”，是指在中国革命史、建设史和中共党史上，与重大历史事件、重要历史人物有密切关系，主题鲜明，大面积分布的红色遗址

（或纪念设施）群及其周边环境。譬如井冈山革命根据地遗址群、红军长征革命遗址群、毛泽东故居、邓小平故居等。

提出“红色大遗址“概念，有三个方面的意义：一是有利于整合提炼分散于各地的红色遗址的相同历史文化基因和主题，便于开展相关领域的专题研究。红色大遗址具有种类繁多、数量庞大、分布面广、历史信息丰富、文化底蕴厚重等特征，往往能直接并综合体现该段历史发展的整体脉络，是我国革命、建设历史和中共党史主体主线最集中的展示和最可靠的见证。二是有利于整合不同地区不同部门的力量，统一规划、统筹协调，加大对散落各地的同类历史主题红色遗址进行整体性保护利用，避免多头管理和无序利用对红色遗址造成损害。三是有利于对红色遗址进行品牌塑造，挖掘红色遗址中的红色文化内涵，发展红色文化产业。红色大遗址不仅是从事中国革命史、建设史和中共党史研究的重点对象，也是革命纪念地、博物馆建设的重要基础和发展红色旅游的重要资源。加大对红色大遗址的保护利用，无论是对增强民族凝聚力、涵养爱国主义精神，还是对促进当地经济、文化和旅游等相关产业发展，都具有深远的历史意义和现实价值。

二、四川红色大遗址的类型分析

自近代以来，四川在中国革命史、建设史和中共党史上始终处于风云际会的中心，发挥着独特作用，呈现出鲜明的地域性特征，具有独特的历史地位；特别是在重大的历史关键节点，留下了数量众多、饱含丰富历史文化信息的红色遗址聚落，形成一系列独具特色的红色大遗址。归纳起来，可分为以下几种主要类型：

（一）伟人故里（旧居）遗址群。近代以来，四川孕育了许多对中国乃至世界有重要影响的历史伟人，许多历史名人和革命前辈先后在四川开展活动。譬如广安是中国改革开放总设计师邓小平的故乡，南充市的仪陇县是朱德元帅故乡，资阳市乐至县是陈毅元帅故乡，南充是罗瑞卿大将、中国民主同盟主席张澜先生的故乡，乐山是一代文豪郭沫若的故乡，巴中是刘伯坚烈士故乡，自贡是吴玉章和邓萍烈士、江竹筠烈士的故乡，宜宾是李硕勋烈士、赵一曼烈士的故乡。此外全省各地还有许多历史名人、革命烈士的故居（旧居）和纪念地。它们以中共党史人物的形态，从不同侧面反映了中国自近代以来革命的光辉历程，共同组成了四川独具特色的伟人故里（旧居）遗址群。

朱德故居图

（二）红军长征在四川遗址群。四川在红军长征中有着独特的地位和作用。红军长征期间，三大主力红军都曾先后在四川境内转战穿越，徒步闯出了一条跨越高山峡谷、雪山草地的前无古人的转战新路，并在四川西北部实现了两次大会师。红军足迹遍及四川的东南西北四个区域，在四川境内征战时间最久、转战线路最长、经过地域最广、自然环境最恶劣、召开会议最多、得到各少数民族支持最大，长征中最为艰难的各种严峻考验大部分在四川，铸就长征精神的许多重要元素都与四川有关，四川成为红军长征中名副其实的出奇制胜的战场、会师加油的驿站、战略转移的桥梁和长征精神的凝结地。红军长征在四川留下了众多的红色遗址群和非物质红色文化遗产，共同组成了以“红军长征在四川”为主题的红色大遗址。

（三）红四方面军在四川（川陕革命老区）遗址群。红四方面军从1932年12月入川到1936年8月长征北上出川，在四川境内活动时间长达近4年

之久。红四方面军在四川活动的历史以强渡嘉陵江战役为标志，分为前后两个时期：前期为创建并巩固扩大川陕革命根据地时期，起止时间从红四方面军1932年12月中旬翻越大巴山入川到1935年5月强渡嘉陵江战役胜利为止；后期革命活动表现为到川陕革命根据地外围作战、转战川西北和川西并创建新的革命根据地，起止时间从1935年5月强渡嘉陵江战役胜利到1936年8月长征北上离开四川。前、后两个时期的历史是不可分割的整体，强渡嘉陵江战役是划分两个时期的标志，更是连结两个时期的枢纽；两个时期的活动区域都属于广义上的川陕革命老区。境内丰富的遗址（旧址）和纪念设施共同组成了以“红四方面军在四川”（或称为“川陕革命老区”）为主题的红色大遗址。

（四）三线建设遗址（旧址）群。四川是全国三线建设的重点省份。三线建设期间，毛泽东、邓小平、彭真、贺龙、李富春、薄一波、郭沫若、余秋里、吕正操等党和国家领导人、相关部委领导都曾到四川视察三线建设情况。国家在四川建成了300多个以国防科技为主的企业单位和科研院所，形成了独立完整、门类齐全的能源交通、基础工业及国防工业体系，实现了中央提出的在我国西部纵深地区建设一个比较完整的战略后方基地的目标；改善了我国生产力布局，促进了四川新兴工业城市和企业群的崛起，奠定了四川当今工业发展的整体格局，四川的基础设施、工业生产能力、生产力布局、生产部类都因三线建设发生了质的飞跃。四川在三线建设过程中形成了若干不同种类的红色遗址群落，其中包括以攀枝花钢铁基地建设为代表的原材料基地建设遗址群，以成昆铁路、襄渝铁路为代表的铁路干线修筑遗址群，以重庆常规兵器工业基地、航天航空工业基地、核工业基地、电子工业、船舶工业基地建设为代表的国防工业建设遗址群等，共同组成了以“三线建设”为主题的红色大遗址。

此外，四川其他主题鲜明、具有保护和利用价值的红色大遗址还有“中共四川早期党组织和重要党史人物活动旧址群”、“四川抗战活动遗址群”、“川南游击纵队（川滇黔游击纵队）遗址群”、“巴山游击队遗址群”、“华蓥山游击队遗址群”等。这些遗址群既可以作为单独的红色大遗址存在，也可作为其他大遗址的重要组成部分。

三、四川红色大遗址的空间分布及资源禀赋分析

（一）空间分布特征。四川红色大遗址在空间分布上总体呈现出地域分布范围广、各类遗址彼此混合交织的特征。其中伟人故里（旧居）主题红色大遗址遍及全川，特别是其中“中共四川早期党组织和重要党史人物活动旧址群”受当时四川革命多点多极爆发、集中连片响应的特征影响，其布局呈现出整体分散、局部聚落的分布特征；“红军长征在四川”主题红色大遗址受红军长征线路影响，呈现出局部聚落、整体线型分布的“串珠”式特征；“红四方面军在四川”（或称为“川陕革命老区”）主题红色大遗址呈现出局部以不同时段主题为纽带的小聚落布局、整体随红四方面军转战线路迁移的带状分布特征；三线建设红色大遗址分布特征受当时三线建设“山、散、洞”指导思想影响，以当时项目相对集中的城市为核心、以不同主题为纽带聚落分布，整体上则主要分布在铁路交通沿线地区。在其他类型的红色大遗址中，川南游击纵队遗址群、巴山游击队遗址群、华蓥山游击队遗址群等红色大遗址地域色彩更为明显，呈局部聚落布局。

（二）资源禀赋特征。四川红色大遗址所在地域，往往是自然资源、特别是生态旅游资源最丰富的地方，也是历史文化和地域文化最丰富厚重的地方：一是独特的古蜀道文明。四川以山地为主的盆地地形，让四川自古以来就以“蜀道之难，难于上青天”闻名，形成了独特的蜀道文化。川北有以金牛道、米仓道、阴平道为代表的古蜀道文化，其中还隐含了丰富的先秦栈道文化、三国蜀汉文化、武则天故里文化、梓潼文昌文化、川北古羌民俗文化等特征。川西北和川西有浓郁地方特色的笮桥文化，其中九寨黄龙一线还有羌族石碉文化、夏禹文化、古蜀岷山文化、三国蜀汉文化。川西和川南有南方丝绸之路，主

要有两条线路：一条为西道，即"旄牛道"，从成都出发，经临邛(邛州)、青衣(雅安)、严道(荥经)、旄牛(汉源)、阑县(越西)、邛都(西昌)出川；另一条是东道，称为“五尺道”，从成都出发，经僰道(宜宾)、南广(高县)出川。二是绚烂多姿的古巴蜀文明。四川所独有的巴蜀文化源远流长，至今已有5000余年的发展历程，在中国上古三大文化体系中占有重要地位，与齐鲁文化、三晋文化等地域文化共同构成辉煌灿烂的中华文明。在古巴蜀文化中，中国的茶文化有记载最早始于西汉，源于雅安蒙山之上；宗教文化中，道教的创教之地在四川，东汉时期佛教传入四川后，巴蜀又成了名副其实的大佛之乡，藏传佛教则主要分布在甘孜、阿坝等地；三国时期，作为蜀国的主体区，三国蜀汉文化更是遍及巴蜀大地，熠熠生辉。三是异彩纷呈的民族民俗文化。四川境内聚居和杂居着汉、藏、彝、羌、苗、回、土家等14个民族。藏族在四川境内有80多万，主要分布在甘孜、阿坝和凉山州的木里藏族自治县。彝族是四川人数最多的少数民族，有150多万，大多居于凉山州和乐山市的峨边与马边地区。羌族是我国最古老的民族，是华夏族的主要族源，大部分已融合到汉族和其它少数民族，只有在四川岷山地区保留了全国唯一的羌族聚居区，包括阿坝州的茂县、汶川、理县、黑水、松潘，以及绵阳市的北川县，其中茂县占全部羌族人口总数的60%。

（三）四川独特的资源禀赋对红色大遗址的深远影响。其中独特的地理和交通特征对红色大遗址的影响，主要表现在各地革命活动中红色文化与当地文化的融合，也表现在红军入川和在川转战的线路选择。四川当地党组织和党史人物活动活跃的地区，多集中在文化底蕴厚重、与外界交流频繁的地区，川西主要集中在成都一带、川北主要集中在绵阳和南充片区、川东主要集中在达州和重庆地区、川南集中在泸州和宜宾长江沿线港口城市，许多川籍著名历史人物均出自这些地方。红四方面军入川发展方向则主要大致沿古蜀道沿途展开，进入川北时，米仓道成为川陕革命根据地的秘密交通线，后期发展和转战时又经过了剑门蜀道、金牛道、阴平古道沿途地区，最后进入川西北的阿坝，南下时经过了雅安的茶马古道。中央红军和红二、六军团从云南入川，沿四川凉山、甘孜、阿坝北上出川到甘肃，沿途经过了古南方丝绸之路和茶马古道，也是四川多民族杂居和聚居地区。四川各地红色大遗址所在地域环境中不同的地形地貌和交通特征，极具差异性的优美自然风光，多民族大杂居小聚居的民族结构，悠久灿烂的地方历史文化底蕴，不同风格的民居和宗教建筑艺术，异彩纷呈的各类民俗文化和民族风情，让四川红色大遗址与当地其他文化元素有机结合并彼此融合沟通、相得益彰，赋予了四川红色大遗址别样的迷人文化色彩。

四、四川红色遗址保护现状

普查统计结果显示，四川境内革命遗址共有3096个，其中损毁489个，现存2607个。具体分类如下表：

全省现存革命遗址分类统计表（共2607个）

类别	数量（个）	所占比例（%）
重要历史事件和重要机构旧址	1210	46.41
重要历史事件及人物活动纪念地	863	33.1
革命领导人故居	149	5.71
烈士墓	164	6.29
纪念设施	221	8.48

而对革命遗址管理状况的统计结果表明：全省现存2607处革命遗址中，有1606处没有管理部门，占比高达61.6%；特别是散落在山区的革命遗址基本无人问津，处于自生自灭状态。在被宣布为文物保护单位的革命遗址中，也存在重申报、轻保护现象。由于缺乏经费和日常管理，部分革命遗址已成危房，甚至荡然无存；一些纪念场馆陈列物品或已损坏，或散落民间不知去向。

革命遗址毁损，主要有三方面原因：一是自然毁损。如甘孜、阿坝多处红军长征革命遗址，

全省现存革命遗址管理状况表（共2607个）

管理部门	数量（个）	所占比例（%）	说明
民政部门	139	5.33	主要由区县民政局直接管理
文化部门	329	12.64	主要由区县文体局直接管理
党史部门	86	3.31	主要由区县党史研究室直接管理
其他部门	447	17.15	主要区县教育、共青团、志办管理
没有管理部门	1606	61.6	

由于地处偏远，长期无人过问，出现自然倾斜垮塌。二是人为毁损。经济快速发展时期往往是遗址遭受人为因素破坏的高危期。特别是改革开放以来，在大规模的城市改造、城镇化和新农村建设中，由于缺乏对历史的敬畏和对革命遗址的保护意识，连许多被公布为各级文物保护单位、有条件保存下来的革命遗址也被拆除损毁。三是对遗址不恰当的开发。一些地方为发展旅游，在遗址内兴建各种商业设施、娱乐设施和营运设施，让革命遗址环境受到破坏，甚至对革命文物进行拆旧盖新式的改造，让文物严重失真，失去了保存价值；一些私人博物馆受经济利益驱动，伪造红色文物，随意附会历史，让谬误流传，对还原历史本真产生了负面影响。

值得警惕的是，由于人们对历史文化缺乏敬畏之心和保护意识，导致许多年代较近但具有重大历史价值的建筑和遗址（譬如三线建设和其他特殊时期遗留下来的旧建筑），还未来得及评定文物级别，就随着城镇化的快速发展，企业厂址搬迁改造、新型工业园区和基础设施建设的加速推进，被夷为平地。

五、以大遗址思维保护利用红色遗址

红色遗址的保护利用是一项需要政府牵头，多地区、多部门共同参与的综合性、系统性、长期性的公益性工作，需要用大遗址思维，站在更高的视角、更宏大的视野去认识和把握红色遗址的价值，以高度的历史责任感和现实紧迫感，创新思路和措施，科学规划、整体联动，才能确保红色遗址保护利用措施的落实见效。

（一）做好普查建档，建立红色大遗址保护目录。要在过去开展的建国前革命遗址普查的基础上，尽快启动建国后红色遗址的普查和认定工作。特别是确定建国后红色遗址的认定标准，考察红色遗址的范围、布局、结构、性质、价值和保存状况，编订同一历史主题的红色大遗址名录，提出保护名单，确定重点保护对象，建立红色遗址保护利用的数据库。要开展红色大遗址相关领域的学术研究。由党史、考古、文博、旅游和文化产业等学科领域的专家学者组成专家组，对红色大遗址的本体及其环境进行调查研究，对红色遗址的历史文物价值、社会影响力、保护程度和其外部环境的潜在破坏风险等进行综合评估，提出保护利用的建议和意见。

（二）依法规范管理，制订红色大遗址专项保护条例。要贯彻落实《中华人民共和国文物保护法》《中华人民共和国文物保护法实施条例》《文物保护工程管理办法》和四川省的相关法律法规，借鉴国内外的成功经验，制订四川红色大遗址保护条例。特别是借鉴《北京历史文化名城保护条例》《辽宁省牛河梁遗址保护管理条例》《上海市历史文化风貌区和优秀历史建筑保护条例》《安徽省皖南古民居保护条例》《福建省“海上丝绸之路：泉州史迹”文化遗产保护管理办法》《重庆市红岩遗址保护区管理办法》等先进做法和经验，结合长征申遗和国家的川陕革命老区振兴规划，研究制定本辖区各个历史主题红色大遗址的保护条例和实施办法，对红色大遗址范围内的重点文物保护单位、重要城镇村寨、重要历史建筑、战斗遗址和历史文化风貌区，从保护利用的基本原则、规划和建设、经费来源渠道、具体措施、相关法律责任等各方面做出法律层面的刚性

规定，为红色大遗址的保护利用提供可靠的政策法律依据。

（三）做好科学规划，推动红色大遗址保护的有序实施。规划时要充分考察红色大遗址当地的资源状况、人口规模、民族特征、文化传统、经济结构、产业布局、经济发展水平等条件；要将红色大遗址保护规划与当地的社会经济发展规划、城乡建设规划和土地利用规划有效对接，避免在经济社会高速发展中造成对红色大遗址本体和环境的破坏；在制定规划时，既要有保护利用的总体规划，也要有控制性详细规划，还要根据保护的不同对象，制定个性化保护办法和措施，既强调整体保护、又细化控制指标，通过规划控制，保证整体风貌达到最大程度保护。

（四）坚持纵横联合，构建整体互动的保护格局。要强化政府的主导地位。由于红色大遗址保护属于公益性工作，涉及征地、拆迁、移民、环境整治等多方面工作，需要始终由政府牵头安排部署。要构建地区和部门间的整体联动格局。在政府的有力推动下，充分发挥地区间的地域性特征和资源互补优势，系统制定错位发展规划，打造集遗址保护、红色旅游、民风民俗体验、自然风光为一体的联合体，避免同质化建设和竞争。要构建跨部门的管理机构。建立由当地政府、上级相关部门和学术研究机构共同参与的红色大遗址保护工作机制，强化部门单位间的沟通协调，完善区域合作，清除制度障碍，理顺管理体制，解决各地区各部门条块分割、相互制约的被动局面。

（五）做好结合文章，发挥红色大遗址的综合效益。红色大遗址的保护利用既要有历史的维度，也要有现实的维度。历史的维度侧重红色文化的记忆和保存，现实的维度侧重挖掘红色大遗址隐含的文化信息，服务当前经济、社会和民生，二者相辅相成、不可偏废。一是要注意保护和利用相结合。在加强保护的过程中，要注重挖掘红色大遗址的文化底蕴，深入研究红色遗址的文化精神，提炼发展符合时代审美意识的新红色文化形态；在对遗址进行开发利用时，要充分尊重历史，不能破坏红色遗址背后的历史本质，不能因迎合经济需求造成对红色遗址文化基因和精神的根本性破坏。二是要把红色大遗址资源与其他资源有效结合。在对红色大遗址保护利用中，要注重对红色大遗址周边其他文化元素的挖掘，将红色大遗址与周边独特的自然环境、物产资源、历史文化、风俗习惯、宗教艺术等有效组合，精心构思项目，科学规划布局，形成种类繁多、形态各异、丰富多彩的红色文化产品业态。三是要把红色大遗址保护利用与当地党委政府中心工作结合。与精准扶贫工作结合，找准红色大遗址保护利用与脱贫工作的结合点，加大资金和政策扶持力度，解决当地发展不足、发展不快的问题；与区域发展战略结合，特别是与国家一带一路战略和川陕革命老区振兴发展规划有效对接，通过实施大项目带动，促进红色大遗址保护与当地经济发展、民生改善、生态环境的互动发展；把红色大遗址保护项目与产业调整、特色旅游、生态农业、区域经济、安居工程、城乡绿化、农民脱贫致富项目结合，建立多元化投入机制，促进社会、经济、生态效益的协调统一。

结语：

红色遗址，既包括有形的红色物质文化遗产，也包括无形的非物质形态的红色文化遗产，而革命遗址较集中，能完整体现某一时期历史风貌的建筑群、村镇、城市，就构成了同一主题的“红色大遗址”。要有效开展红色大遗址的保护利用，需要创新思维，既要有深沉的历史思考，又要有鲜活的时代气息，还要有引领未来的自觉意识，严格科学规划，构建整体联动格局，做好多方面结合文章，将红色大遗址与城市、乡村建设紧密结合，与当地经济社会发展大局紧密结合，才能有效发挥红色大遗址的社会价值和经济价值。

（作者单位：中共四川省委党史研究室、中共四川省委党校）

新时期四川旅游产业发展（下）

文/ 刘全 文学菊

二、新世纪以来四川旅游产业成为支柱产业并逐步壮大

进入新世纪以来，四川旅游业在规划、资金、政策等一系列部署展开后，形成了全国闻名的“四川模式”，同时抗击了重大自然灾害，呈现出V字型轨迹，整个产业逐步进入了持续高速发展期。

（一）抢抓西部大开发机遇，加快旅游产业升级（2000—2007）

2000年，国家决定实施西部大开发战略，这为四川省旅游业的发展开拓了更加广阔的前景。省委省政府高度重视发展旅游业，省委七届七次全会把旅游业确定为西部大开发中加快发展的支柱产业，连续出台一系列旅游文件：2000年四川省委、省政府《关于加快培育旅游支柱产业建设旅游经济强省的决定》（川委发〔2000〕48号），2003年出台《四川省人民政府关于加快四川旅游产业发展的实施意见》（川府发[2003]19号），2007年出台《中共四川省委 四川省人民政府关于推进旅游资源大省向旅游经济强省跨越的决定》（川委发〔2007〕26号）。

按照党的十六大精神和国家旅游局建设世界旅游强国的总体目标，四川省围绕建设西部经济强省和长江上游生态屏障这一目标，决定实施政府主导型旅游发展战略，探索和建构“政府主导、企业主体、市场化运作”的四川旅游业发展模式，加快实现从旅游资源大省向旅游经济强省的跨越。

一是建立高规格的旅游产业推进工作机制。四川省委、省政府坚持把发展旅游业摆在全省经济社会发展的优先突出位置，列入党委、政府的重要议事日程，作为“一把手工程”来精心组织实施。省委书记、省长高度重视和亲自带头抓旅游业的发展，每年涉及旅游的批示达到五六十次，并多次亲自深入景区调查研究，解决旅游发展的重大问题。把全省旅游发展目标任务落实到各市州和相关部门，纳入目标考核，确保各项工作落实到位，形成了党政全力推动、部门密切配合、上下整体联动的旅游工作格局。

二是创新举办全省旅游发展大会，举全省之力推动各地旅游业快速发展。2003年后，四川省连续多次召开了高规格、大规模的旅游发展大会和冬季旅游发展大会。通过召开旅游发展大会，让国内外关注四川的旅游，促进举办地基础设施和旅游环境迅速改善，推动区域社会经济快速发展。四川旅发大会有以下几个特点：在办会方式上，实行申办制；在会议内容上，每届大会确定一个主题，如生态旅游、入境旅游、都市旅游、休闲度假、文化旅游等；在办会形式上，将旅发大会与旅游推介会、交易会、洽谈会、研讨会和节庆活动融为一体；在办会目的上，把旅发大会作为推动当地旅游发展、基础设施改善、城市建设的有效途径和重要手段。乐山、阿坝、雅安、宜宾、凉山等市州通过承办旅游发展大会，不仅提升了旅游发展水平，而且促进了基础设施建设、城市面貌的迅速改观，使当地旅游发展水平、基础设施和城市建设都向前推进了五到十年，起到了事半功倍的效果。

三是强化规划引领，推动全省旅游科学有序开发。全省按照现代旅游业的发展规律，要求各地政府通过科学合理的规划来指导旅游资源的保护和有序开发，抑制无序竞争。2002年后，四川省组织编制了《四川省生态旅游发展报告》、《四川省红色旅游发展规划》、《四川省红色旅游发展纲要》、《四川省文化旅游发展报告》、《四川“十一五”旅游产业发展规划》，制定了《新五大旅游区规划建设方

案》和《新五大旅游区建设试行标准》等一系列法规性文件，并全面启动了新五大旅游区建设工程。期间，四川在全国率先启动红色旅游规划工作，会同省发改委筛选上报了106个红色旅游规划项目，积极争取国家有关部门在政策、资金等方面的支持，受到中央的高度重视，四川省也被国家旅游局确定为全国红色旅游开发试点省份。

四是全力打造旅游精品，提升四川旅游的市场竞争力。2003年，四川省委、省政府决定全面实施旅游精品发展战略，依托我省具有世界遗产价值的珍贵旅游资源，规划建设五大精品旅游区：中国第一山国际旅游区、大九寨国际旅游区、卧龙大熊猫生态旅游区、三星堆古遗址文化旅游区和都江一青城山旅游区。2003至2007年，四川省共在这五大精品旅游区投资250亿元，建设项162个。2006年，四川省推出了“十一五”时期重点建设的新五大精品旅游区：香格里拉生态旅游区、攀西阳光度假旅游区、嘉陵江流域生态文化旅游区、蜀南竹海石海生态文化度假旅游区和“两湖一山”休闲度假旅游区。

五是因地制宜，发展四川旅游两大新亮点。首先是围绕农业大省，打造乡村休闲旅游品牌。四川的休闲文化历史悠久且素负盛名，以农业休闲观光为主的“农家乐”这种现代乡村旅游形式，起源于成都市郫县的农科村。经过新世纪以来几年的培育发展，四川2006年“农家乐”旅游经营户已达到19966家，接待旅游者10905.4万人次，实现旅游收入37.93亿元。“农家乐”已经成为四川乡村旅游业发展的一大亮点，也是农民群众增加收入、推

进城乡一体化和社会主义新农村建设的重要途径。同年，成都市被国家旅游局命名为“全国农家乐旅游发源地”。其次，依托四川丰富的革命文化历史，着力打造红色旅游品牌。省委、省政府组织编制了《四川省红色旅游发展纲要》和《四川省红色旅游发展规划》，提出四川省发展红色旅游要突出打造“伟人故里”、“长征丰碑”、“川陕苏区”三大红色旅游品牌，“重点培育六个红色旅游片区、推出八条精品红色旅游线路、开发建设三十六个红色旅游经典景区”的发展思路,红色旅游已成为四川旅游业的一大亮点。

经过几年的发展，四川旅游业成为这一时期全省重要的支柱产业。从2000年到2006年，四川全省旅游直接从业人员从24万人增加到近40万人，涉旅从业人员从110万人增加到180万人，全省旅游新增就业人员占全省城镇新增就业人员的三分之一。到2006年，四川省旅游增加值258亿元，旅游业及带动相关行业增加值则达到了1000亿元，占全省GDP的11.4%。十七大前，四川省旅游产业综合竞争力仅次于上海、广东、北京、浙江和江苏，已跃居全国第六位，在中西部位居第一。

（二）成功应对汶川地震并完成灾后重建（2008—2011）

2008年5月12日，地震灾难袭击了四川汶川地区,作为重要支柱产业的四川旅游业，受到了严重的冲击和巨大的影响,全省旅游业的直接经济损失达到548亿元。地震还在等一段时内动摇了游客来川旅游的信心，乃至影响了全国旅游市场。2008年，全省旅游业在抗击多重灾害影响下，实现旅游收入1091.52亿元，同比下降10.3%，成为改革开放后四川旅游业发展的第三个低谷，并且是罕见的负增长。

面对汶川特大地震带来的，按照省委、省政府的统一部署，在全国人民、援建省市和社会各界的无私援助下，特别是在国家旅游局的支持帮助下，四川积极应对，科学决策，以恢复市场信心、重塑旅游形象、重振旅游市场为重点，迅速化危为机，

在旅游业恢复重建中形成了具有四川特色的旅游业恢复重建模式。采取的主要措施体现在四个方面：

1、坚持实施政府主导战略统筹整个旅游业恢复重建。旅游业的灾后恢复重建中，全省坚持运用好“政府主导、企业主体、市场化运作”的重建战略和模式，科学制定规划。全省利用重建机遇，根据《汶川地震灾后恢复重建总体规划》要求，完成了《四川汶川大地震灾后旅游业恢复重建规划（2008-2010）》和六个重灾市州的灾后旅游业重建分区规划，为旅游业的恢复重建明确发展方向和具体项目。

2、坚持以市场恢复为关键破解旅游业恢复重建的难题。地震灾难带来的心理压力和灾后旅游信心的恢复比物质重建更为艰难和重要，为此，四川旅游行业一是及时做好市场恢复重建计划，在深入搞好市场调研、把握市场需求变化的基础上，分别制定了市场恢复振兴和整合营销计划，针对不同客源市场，制作适合市场需求的宣传资料。二是实施让利振兴旅游市场，积极开展危机营销、感恩营销、事件营销、网络营销等，全省21个市州都实施旅游“价格洼地”优惠政策。如成都市免费向海内外发行2000万张价值1.2亿元的“熊猫卡”；阿坝州向省外赠送18万多张门票；峨眉山等全省数百个景区实行价格的优惠并在5月12日当天免费向游客开放。三是创新旅游宣传促销工作，积极打破旅游信息不对称，及时传递四川旅游依然美丽安全的准确信息，消除游客心理阴霾和重振市场需求。

3、坚持恢复与提升并进为目标增强旅游业持续发展能力。四川旅游业的恢复重建坚持不仅是简单的恢复，而是立足新的提升和振兴，一是打造地震主题的新旅游热点景区。其中，汶川水磨镇仅佛山市对口援建就投入援建资金10.71亿元，打造出一个全新的以生态和西羌文化主体的“中国最美羌城”。二是提升改造老景区，运用灾后项目重建资金、对口援建优势，对老景区高起点、高水平重建旅游基础服务设施，对地震灾害形成的新旅游资源，高标准规划建设成世界罕有的地震遗址遗迹线路产品，推进灾区旅游产业升级。三是立足增强灾区造血功能和发展后劲，积极推动实施旅游人才培训、A级旅游景区创建、新旅游精品线路推出、加大宣传促销和开发旅游商品等“灾区旅游新五大行动”，培育地震灾区旅游产业核心竞争力，增强灾区旅游业持续发展能力。

4、坚持以企业重振为重点夯实旅游产业发展基础。省政府出台了《关于加快恢复振兴旅游业的意见》及《关于做强做大旅游企业加快旅游产业发展的实施意见》，制定了进一步加强政府引导性投入夯实旅游发展基础、加大税收信贷支持力度增强旅游市场主体活力、打造竞争优势鼓励旅游消费等27条高含金量的政策措施。重点扶持和培育64家旅游骨干企业，支持民营和中小旅游企业发展，积极引进外资旅游企业，加大对扶持旅游骨干企业和旅游企业小巨人的各项优惠政策的落实力度。

四川旅游产业在3年灾后重建后，基本完成了新一轮产业升级和产业整合，提前一年完成“十一五”目标任务，以更为稳健的步伐迈入新一轮的改革发展。2010年，全省实现旅游总收入1886.09亿元，旅游总收入、国内旅游收入、国内旅游人次数三大指标，与震前2007年相比，分别增长54.9%、57.8%、46.2%。

（三）加快建设旅游经济强省和世界旅游目的地（2012—）

“十二五”中期以来，四川旅游发展基础条件更加成熟。尤其是省委十届三次全会以来，全省始终保持专注发展转型发展定力，坚定实施“三大发展战略”、奋力推进“两个跨越”，经济保持平稳健康较快发展，这为旅游业的快速发展提供了有力支撑、注入了强大动力。

在此背景下，四川把旅游业放在经济发展、民生改善的重要位置，省政府出台了《关于加快建设旅游经济强省的意见》等一系列支持政策和措施，推动全省旅游业保持强劲发展态势，建设旅游经济强省和世界旅游目的地的目标正在加快实现。

1、加快推进旅游改革，推动政府职能的转变。四川按照国务院《关于促进旅游业改革发展的若干

意见》要求，研究制定《四川省关于进一步加快旅游业改革发展的实施意见》，指导成都、峨眉山等地开展“旅游综合改革试点”。同时，不断强化省旅游产业发展领导小组综合协调职能，全省旅游发展资金从2011年的1亿元增加到2014年的3亿元。积极支持各地“先行先试”，推动广元、阿坝、乐山等市州成立了市级旅游发展委员会，进一步强化了旅游综合管理协调职能。省级层面，正在推动省旅游局升格为省旅游委，强化其综合协调职能。

2、加快做大做强旅游产业。把抓好旅游产业发展作为工作重要内容，创新产业促进机制，着力实施四大工程：一是实施特色旅游目的地品牌工程，着力打造以成都为中心的世界旅游目的地，加快推动大九寨、大峨眉、大香格里拉三大国际旅游目的地建设，推动雅安国家生态文化旅游融合发展试验区加快建设，推进中国最美景观大道—G318/317川藏世界旅游目的地建设，积极创建最具魅力、最具活力的民族地区全域旅游实验区。二是实施旅游公共服务体系建设工程。务实推进旅游厕所建设管理大行动，全省重点旅游目的地新建和改造提升1000座旅游厕所。推动藏区率先建成一批自驾游营地、318自驾游应急救援平台等示范项目。深化实施G5（108）国道（四川段）智慧旅游带和大九寨环线智慧旅游区域试点工程，实现跨区域涉旅信息共享以及公共假日旅游信息监测预警及时发布。三是大力推进旅游重大项目建设。实施旅游投资“双千亿”工程，力争每年完成项目签约超过1000亿元，投资超过1000亿元。2011-2014年，实现旅游项目招商签约3363亿元，年均增长19%。四是实施旅游精品提升工程。推动世界遗产地和国家5A旅游景区提升国际化服务标准；积极推进全省国家级旅游资源的产品化，大力开发新产品新业态，推出一批四川特色的康养旅游、研学旅行、低空旅游等示范基地。

3、深化“四川好玩”旅游品牌影响。全省旅游业合力塑造“四川好玩”旅游形象，以大熊猫家乡之旅、成都美食之都、神奇九寨、天下峨眉、香格里拉、318中国最美景观大道和南丝绸之路等具有国际旅游目的地品牌为支撑，整合政府和企业资源，加大在央视等国际国内主流媒体、新媒体平台宣传四川旅游品牌形象。此外，大力拓展入境旅游市场。研究出台外国人入川旅游便利化政策，实施《四川省入境旅游奖励试行办法》，做实北美、欧洲（法国）、东亚（韩国、日本）和台湾营销中心。通过节庆活动把旅游市场的各种要素、各种力量整合起来，提升四川在国际国内的影响力和竞争力。

4、打响“满意四川”服务品牌。着力提升四川依法治旅水平，打造“满意四川”旅游服务品牌，构筑“平安四川”旅游安全保障网。积极推动各地政府建立健全旅游安全保障、旅游市场联合执法、旅游投诉统一受理和旅游违法行为查处信息共享等机制。严厉打击旅游失信行为，建立完善旅游诚信体系，营造文明旅游大环境。持续开展游客满意度调查测评，建立游客满意度为核心的旅游服务质量管理体系。实施《旅游国际化人才教育和培训行动计划》，开展四川省旅游业青年专家培养计划，加大对各级政府领导、旅游行政管理人员和旅游从业人员等三类人员的培训力度。

2014年，全省旅游总收入达到4891亿元，同比增长26.1%；旅游业增加值占GDP的7.8%，占第三产业的21.2%，旅游业对GDP的贡献率达到15.14%，对第三产业增加值的贡献率达30.86%，旅游税收对全省总税收的贡献率30.35%。四川旅游业在扩内需、稳增长、促就业、惠民生等方面的作用更加凸显。

《世界经济论坛2015旅游业竞争力报告》显示，过去四年全球旅游业平均增速是3.4%，而同期经济增速是2.3%，预测未来五年旅游业的增速将提升到5.2%，所以有着广阔的发展前景。在当前经济新常态且下行压力大的情况下，回顾新时期四川旅游产业发展历程，总结其发展特点和经验，对于促进旅游产业助推全省改革发展大局具有重要现实意义。（全文完）

（作者单位：中共四川省委党史研究室、四川省旅游发展委员会）

《永远的长征》拍摄散记（二）

文/ 蒲志明

4月10日

昨晚吃饭时，摄制组意外得知纪念园管委会一名女同志是当地即将绝迹的金钱板艺术的传人，决定拍摄一组镜头。民俗的演唱选在一个露天的茶园内，虽然是上午，但这个茶园依然有很多客人，正是摄制组需要的场景。经过简单布置和设计，拍摄开始了，这时随行的所有人员都客串成“群众演员”，成为喝茶赏曲的客人，管委会的女同志成了表演者。反复十多次的摆拍，终于使这组镜头完美收官，川味特浓的金钱板艺术表演唱也让我们能哼上一句：“嘉陵江水浪涛涛.....”。

根据拍摄的需要，摄制组临时决定到距离苍溪几十公里的阆中古城去取外景。阆中古城位于四川盆地东北缘嘉陵江中游，距今已有2300多年的建城历史，为古代巴国蜀国军事重镇。阆中古城有张飞庙、永安寺、五龙庙、滕王阁、观音寺、巴巴寺、大佛寺、川北道贡院等8处全国重点文物保护单位，还有邵家湾墓群、文笔塔、红四方面军总政治部旧址、华光楼等22处省级文物保护单位。摄制组用独特的视角，捕捉到古城所要拍摄的东西，尤其在一面泥巴土墙跟前，他们如醉如痴地拍摄着，天黑了都不舍得收机器。

4月11日

阆中拍完后，我们返回苍溪继续拍摄文昌宫和黄猫垭。文昌宫位于苍溪县城东北90公里的文昌场，系川陕省苍溪县苏维埃政府旧址，中共川陕省苍溪县委遗址，是一幢穿木结构四合院平房，前后殿各5间，左右厢房各5间平行相对。1933年6月，红四方面军解放文昌地区，中共川陕省委正式批准成立苍溪县委，7月，川陕省苍溪县苏维埃政府从运山坝迁此处，红四方面军总指挥徐向前进入文昌场后住于此。

黄猫垭位于苍溪县城东北102公里的蟠龙山梁上，系战斗遗址，李先念同志骨灰撒于此地。山上盘龙寨和狮子寨之间的岩壁上，有一对黄色巨石其形若猫，故名黄猫垭。1934年9月红四方面军在反六路围攻追击中，徐向前亲率红30军及31军93师从巴中出发，李先念、程世才率30军作先头部队急速穿插敌军后方，火速抢占了黄猫垭，并占领了黄猫垭峡谷地带的两边山头，切断敌孙震部退向苍溪的后路。15日拂晓，逃跑敌人主力退到黄猫垭，我军全线出击，一天一夜肉搏血战，敌人全部被歼，共毙敌旅长以下官兵4000余人，俘敌10000余人，缴获枪7000余支，迫击

录制民俗金钱板艺术

文昌宫拍摄

炮40余门，获反攻以来最大胜利。黄猫垭战役大捷，标志着红四方面军取得反六路围攻彻底胜利。

由于此两地距离县城较远，又大多是狭窄的山路，长时间坐车就成了摄制组难得的休整时机。他们偶尔养神，或者打个盹，但大部分时间还是用在相互交流上，从天南到海北，从古到今，从国外到国内，话题最终还是落到所拍的片子上。大家聊到了《苦难辉煌》的优缺点，《舌尖上的中国》为什么受到大家关注，纪录片拍摄的国际视角，《永远的长征》从立项到拍摄的方方面面.....

4月12日

王坪烈士陵园远眺

短暂的相聚，大家在一起同吃同住同工作，今天即将分别，心里多少有些惆怅和难舍。薛庆超和余虹因工作原因要回北京，杨先茂和曹洪完成任务要回广元。薛庆超为人谦和，典型的北方汉子性格，每次一上车会坐到前排，第一句话会说："感谢师傅为我们服务，大家鼓掌！"余虹是摄制组唯一的女同志，但干起工作来从不含糊，雷厉风行的作风与男同志无异；杨先茂和曹洪的服务保障到位，得到大家的高度认可。

早餐后，大家在巴中市匆匆告别，踏上各自的征程，摄制组奔赴通江县，直接往王坪赶。

王坪烈士陵园又名川陕革命根据地红军烈士陵园，坐落于沙溪镇王坪村，为我国最大、最早的大型红军烈士陵园。陵园由"铁血丹心"广场、千秋大道、烈士陵园牌坊、陵园核心区、散葬墓区、纪念馆等部分组成。1933年底，红四方面军为反对刘湘的"六路围攻"，将总医院由鹦歌嘴迁于沙溪镇王坪村。由于当时条件艰苦，环境恶劣，成千上万的红军伤病员因伤势过重、缺医少药而光荣牺牲。1934年7月，总医院为褒扬革命烈士，纪念广州暴动七周年，决定在王坪烈士墓区修建墓碑。2011年10月，四川省委、省政府对陵园进行改扩建，将原来的35亩陵园核心区扩展到350亩，把分散在通江县50处的17225名烈士散葬遗骨迁移至烈士陵园，现共安葬红军烈士25048名，是全国爱国主义教育示范基地，首批"四川省中共党史教育基地"。

4月13日

原定凌晨6点去烈士陵园拍日出，由于司机的原因耽搁了近半个小时，大家等得有些不耐烦。导演不但交待大家不要抱怨，还一路安慰司机，叫他不要着急，近两个小时的山路，安全要紧。好的心态，得到好的回报，虽然没有拍到日出，我们却拍到了难得一见的云雾缭绕群山的奇观，用摄制组的话说：非常漂亮！以至于拍到忘情连早餐也顾不上吃。

下午的拍摄任务是对当地瓦室镇啸口村入选中央文明办"中国好人榜"的农民聂正远进行采访。1934年2月，川陕省工农总医院迁至瓦室镇啸口村，收治前线伤病员，因缺医少粮，3000多名红四方面军将士长眠在啸口村。1934年10月，聂正远

拍摄聂正远一家人

的父亲聂永奎便义务看护红军烈士墓。1982年5月，义务守墓48年的聂永奎走到了人生尽头，临终前，他拉着儿子聂正远的手说："红军是穷人的恩人，我们一定要一代一代地好好守护他们的英灵，不然就对不起这些烈士！"从小就与父亲一起守护红军墓的聂正远含泪接过了责任，至今祖孙四代整整守墓80载。

中午时分，烈日当空，每一位到场的人却被聂正远老人的事迹深深感动着，摄制组也认认真真地还原着聂正远及家人们的动人故事：老人扛着锄头出门，老伴拿着铁锨和祭品紧随其后，孙儿孙女捧着野花，小狗跟在最后，他们过田坎，爬山坡，趟小沟来到烈士墓地，老人用锄头和铁锨锄草，小孩用手来拔草，之后全家人祭奠献花，行礼后放鞭炮。在拔草时大家觉得要有点雨就太完美了，说来神奇，鞭炮过后不到10分钟，天空竟真的下起了雨。随着雨点的加剧，陪同人员只好到老百姓家中去躲雨，摄制组则继续冒雨拍摄，而此时当地有四五个村民自发拿着雨伞送到摄制组跟前。整个下午，大家经历了太多的感人画面，而导演孙斌动情地说："太感人了！太完美了！连老天爷都感动的流泪了，多亏我们在开机仪式上向革命烈士祷告过，以至于我们拍摄非常顺利，简直是要风得风，要雨得雨！"

4月14日

平昌佛头山清晨

转场到平昌县，我们直接上了佛头山顶。清晨的山顶，空气格外清新，而放眼四周，看到的尽是自然奇观。

佛头山主要打造了三个文化，即宗教文化、红军文化、民俗文化。红色文化主要包括刘伯坚烈士纪念馆（碑）和中国工农红军石刻标语园。纪念馆展示了"为新中国成立作出突出贡献的英雄模范"刘伯坚的生平事迹和革命伟绩，是省级爱国主义教育基地，四川省中共党史教育基地。纪念馆大厅烈士铜像两侧"生是为中国、死是为中国"的对联，彰示出烈士伟大的革命抱负和献身精神。党和国家第二代领导核心邓小平同志题写的"刘伯坚烈士纪念碑"鎏金碑名，在阳光的照射下，发出熠熠金辉。石刻标语园由石刻标语区、墨书标语区、漫画区三部分，收集了来自12大苏区的1600余幅红军标语，内容涉及到政治、经济、军事、文化方方面面。央室原副主任石仲泉曾赞誉："这是红色文化一大奇观！"

摄影师坐在摩托车上拍移动镜头

我们坐车转场时，经常会被摄影老师叫停，原来他要安装运动摄像机，这种设备英文名叫"GoPro"，音译过来叫"勾普柔"，大家叫它"狗肉"。他们会把"狗肉"用胶带固定在挡风玻璃或是侧面车窗上，用于记录运动时沿途的镜头。这种摄像机很小，有六七厘米见方大小，可以放在水里拍摄，有时将它固定在行李箱或是轮椅上，然后推着移动拍摄，大部分时间则是放在三轴稳定器上手持拍摄，可以随便移动而镜头始终保持平衡。（未完待续）

（作者单位：中共四川省委党史研究室）

牢记使命　勇于担当
带领贫困群众打赢脱贫攻坚硬仗

文 / 宋升堂

去年7月，根据中央和省委关于向贫困村派第一书记推动精准扶贫的相关要求，我有幸进入第一书记的群体，来到改革开放总设计师——邓小平的家乡参与精准扶贫、脱贫攻坚工作。一年多来的工作实践，让我思想倍受洗礼、心灵倍感震撼。

一、精准扶贫体现党心，干部驻村事为民生，必须激情履职

省委十届六次全会发出了“集中力量打赢扶贫攻坚战、确保全面小康社会”的动员令。省委在省领导和省级部门联系指导贫困村的基础上，又专门向贫困村选派第一书记具体攻坚，从省到村，层层签订责任书，立下军令状，要求不达目的不收兵。这既是传导的压力，更是压实的责任，需要我们不辱使命、不负重托。首先，振奋更要行动。农村是脱贫攻坚的主战场，第一书记身处精准扶贫的第一线，脱贫攻坚战的最前沿，是各级党组织派出的排头兵，使出的关键招，使命光荣，责任重大，但作为一名党员，更需要采取实际行动。就任第一书记后，我始终把脱贫攻坚作为人生际遇而倍加珍惜，作为神圣使命而不忘初心，作为群众期盼而勇往前行，时刻牢记职责担当，切实践行群众路线，模范遵守纪律要求，忠诚履行好建强基层组织、推动精准扶贫、为民办事服务、提升治理水平四大职责。其次，身入更要心入。脱贫攻坚是硬仗，没有激情就必然打败仗；农村的条件艰苦，吃不得苦就必然待不住。工作中，我自觉践行“两学一做”要求，坚持吃住在村，以村为家，风雨同行，与所在村的群众共建美好家园，从行动上解决身入的问题；自觉树立“主人家”的思想，用共产党员的信仰和忠诚来激发自己的激情，积极融入群众，与民为亲，做精准扶贫的主人，不当演员，不当观众，主动作为，在思想上、感情上解决心入的问题。再次，脑勤更要腿勤。贫困村，就是贫中之贫、困中之困，脱贫攻坚必须要花更多的心思和气力。驻村工作组始终以严的标准、实的要求、好的作风，教给群众看，带着群众干，解好群众难，一件件做好，一项项落实。在联系单位——省委党史研究室的具体指导下，驻村工作组积极动脑动腿，通过走村入户、深入田间地头等方式，与群众拉家常、谋发展，摸清村情实际，掌握贫困底数，找准贫困的“穷根”，积极按照省委要求，结合村情实际，及时谋划了“1234”的工作思路，紧紧锁定精准扶贫、全面小康这个目标，始终扭住产村相融、农林结合两项原则，切实抓好点面结合、长短结合和力量整合三大措施，坚持用好思想发动、两委推动、骨干带动和社会互动四种方法，扎实推进脱贫攻坚工作，取得较大成效。

二、民心汇聚是工作最大的动力，全心为民是党员最亮的底色，必须真心为民

民众心里有杆秤，考量干部情与心。只有换位思考，真心付出，才能叩开群众心扉，感受群众心思，引领群众心愿。工作组的同志与村组干部一道，真正把群众当亲人、当老师、当朋友，共同思想盼望，共尝酸甜苦辣，共商脱贫计策。狠抓“三个结合”，确保了脱贫目标的逐步实现。一是做好点面结合。我们始终以抓住解决贫困户这个“点”上脱贫致富的问题为牵引，坚持以点带面，以面促点，通过解决全村道路出行、堰塘储水、村级活动阵地及公共服

务设施建设等“面”上问题，促进“点”上问题的迎刃而解。针对贫困户致贫原因、家庭情况、产业发展等情况，精准发力，做到一户一策，因户施策；针对因学致贫家庭希望得到社会一次性扶持资金，帮助度过难关的实际，积极向联系单位——省委党史研究室上报，为7户因子女上大学致贫的贫困户、1户子女上中职的贫困户和2户子女上高中的贫困户争取到了每户5000～3000元不等的助学金，并逐月发放，确保了贫困学生安心上学不分心，切实解决贫困户疾苦，真正确保精准扶贫工作扶到难处，帮到根上。二是做好长短结合。围绕所在贫困村退耕还林的实际，牢固树立绿水青山就是金山银山的理念，坚持把生态保护放在优先位置，积极探索生态脱贫新路子，切实把所在贫困村建设成绿色、生态、经济的现代林区。在制定长远规划的同时，也积极发展投入少、见效快的产业，养殖“跑山土鸡”，发展家庭养殖业，开展“后备箱绿色帮扶工程”，通过帮扶单位与养殖户结对认亲的方式，定点采购农产品，并积极拓展市场，帮助农户稳定增收渠道。三是注重力量整合。在帮扶过程中，我们注重发挥省级部门联系的领导优势，全面整合省、市、区、镇、村各级力量，结合市、区、镇的产业规划，认真作好本村项目规划，同时培育龙头企业和专业大户，拓展产业开发空间。省委党史研究室把扶贫联系村的脱贫工作作为今年的中心工作，举全室之力，从办公经费中挤出20余万元，并充分发挥资金的撬动作用，共筹集资金40余万元，优先帮扶群众愿望最高、最迫切需要解决的道路硬化，村组堰塘整治，村级活动阵地建设等公共设施项目。

三、脱贫攻坚不是党组织的独角戏，而是社会的大合唱，必须社会总动员

坚持思想发动，激发群众的自觉性。注重激发贫困群众摆脱贫困的内生动力。上任之初，针对村民的卫生意识比较差，精神面貌不好，等靠要思想严重，特别是个别贫困群众认为自己脱贫是第一书记和驻村干部的事、当“甩手掌柜”等问题，我们注重从“扶志”做起，通过组织村社干部、党员、村民代表、贫困群众召开大会，积极宣讲党的脱贫攻坚政策，引导村民树立“主人翁”的思想，当脱贫致富的主人，做到“不等不靠、不吵不闹、不急不躁、不馁不骄”，正确认识精准扶贫政策和发展的大好机遇。工作中，我们总结出了“房前屋后扫干净，脱贫需要精气神”等通俗易懂的标语，并引导群众照此去做，不断激励大家自主脱贫的意识，形成比学赶帮超的良好氛围。坚持两委推动，着力建强村级班子。为龙孔村培养了后备干部2名，并在镇党委的支持下调整了村支部书记，留下了永不走的工作队。坚持和村组干部一道，积极协调争取省市区相关部门给予项目和资金扶持，严格按照“四议两公开一监督”工作法，组织群众共商共议贫困户精准识别帮扶、政策资金落实等事项。坚持骨干带动，示范引领身边群众。坚持“双培养”，在群众中培养勤劳致富带头人，感染带动其他群众，龙孔村一组青年邓明桥，在外从事营销工作，我们积极支持其回乡创业，从技术、政策、资金、市场等方面给予帮助扶持，现在正扩大肉兔养殖和果蔬大棚规模，错季栽植早熟晚熟良种葡萄，配套开辟农家垂钓和亲子厨房等项目，搞农家乐，带动周围群众一起致富。坚持上下联动，积极协调社会各方力量。省委党史研究室对先后联系的两个村，多方筹措资金，帮助群众解决最困难最急需的问题，先后拿出资金30余万元，帮助贫困村硬化村道、整治河堰、完善组织阵地、捐赠图书、资助困难群众，帮助群众搭建固定的增收渠道。同时，积极宣传，吸引回乡创业，目前，布衣农业已落户龙孔村。

习近平总书记指出“打赢脱贫攻坚战不是轻轻松松一冲锋就能解决的”。脱贫攻坚战激战正酣，我一定始终把扶贫帮困作为自己的责任，以咬定扶贫不放松的意志、立根原在群众中的本色、富民奔康乐万家的实绩，为小平故里脱贫摘帽贡献自己的力量，向党和人民交出一份满意答卷！

（作者为省委党史研究室干部，于2015年7月–2016年8月下派广安市广安区先后任兴平镇党委副书记、龙孔村第一书记，悦来镇党委副书记、方寨村第一书记。）

题壁诗[1]

彭家模[2]

别了 我的故乡
离情别恨
莫缭绕我的征裳
国泪乡愁
莫羁绊我的戎装
我要 先踏上妖氛弥漫的战场
把我的热血与头颅
贡献给多敌多难的党国与故乡！
听呀，江水呜咽
胡骑悲秋
看呀，河山破碎
血染巴州
可怜我川西无辜的民众啊
名天宝暴骨无人收！！

别了 我的故乡
感谢你饯行的三杯美酒
从此长征去
奋勇杀贼
誓死不休
倘得凯旋重聚首
再行握手
勿悲切
诀别之悠悠！！！

涪陵彭家模感于草次
一九三六·四·十二

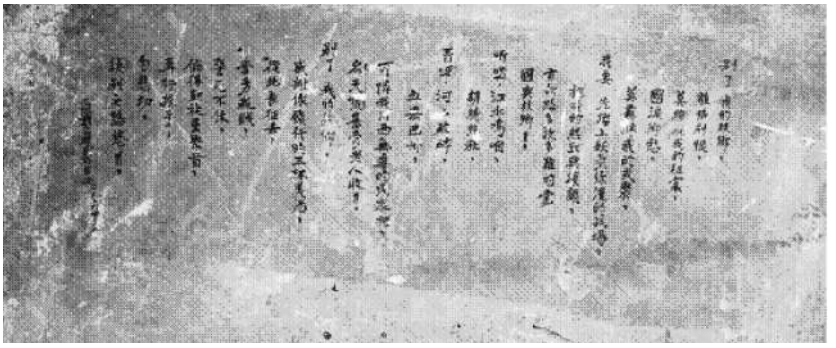

红军题壁诗

【赏析】

在中国革命轰轰烈烈的历史上，有无数为革命胜利献身的先烈，他们之中，有的有生平和革命事迹的记载；有的则默默无闻，我们仅知道其姓名。

革命烈士彭家模就属于后者。彭家模是红军长征时的一名普通干部，生平事迹已无法考证。我们认识他，源于他留给我们的一首《题壁诗》。此诗题于原红四方面军第三十军总司令部驻地，今雅安市芦山县双石镇双河村马家大院木楼泥壁上。

此刻，让我们在宁静的生活中追忆红军长征的那段神奇的历史。经历了长征途中的千难万险，红军在芦山暂作休整。彭家模一边休整，一边回想长征途中的重重困难，展望前途的崎岖坎坷，但是对革命的胜利仍然充满信心。在心潮激荡中，作者挥笔写下了这首流芳百世的诗。

此诗可以分为三个部分来看。作者在诗中首先描绘了自己告别故乡时的感人情景。诗人说他为了国恨家仇，抛弃儿女情长，义无反顾，“踏上妖氛弥漫的战场”，愿“把我的热血与头颅”贡献给党和祖国。然后写长征路上的所见所闻，“河山破碎”，满眼都是“无辜的民众”，“暴骨无人收”的悲惨景象。结尾又回到开篇的情景。感谢“故乡”的养育与饯行，从此“长征”去杀敌，与此同时，作者满怀革命的理想，似乎看见了未来的凯旋胜利，于是激动地对“故乡”说，那时我们再欢聚一堂，把酒庆功。诗的内容热烈悲壮，充满了革命者的激情。

彭家模的《题壁诗》用毛笔竖写行书，字迹工整清晰，笔力刚劲凝重。不啻如此。诗人非常重视诗歌的艺术表达。如，以“江水呜咽”比喻满目疮痍的祖国山河，“胡骑”喻指日寇的铁蹄等。诗歌中形象的表达，让我们在获得审美的愉悦时，更加怀念红军长征的英勇壮举，怀念像彭家模一样的无数的革命先烈！

（本文摘选自《四川革命烈士诗文选析》一书）

1 此诗题于雅安芦山原红四方面军第三十军总司令部（现芦山双石乡）墙壁。
2 彭家模(? —?)：四川涪陵（今属重庆）人。红四方面军干部，生平事迹不详。

广元市·旺苍县

木门会议会址

木门会议会址位于广元市旺苍县木门镇南青龙山山麓的木门寺。

红四方面军粉碎川军田颂尧部的“三路围攻”后，为加强红军和根据地的建设，于1933年6月底在旺苍木门场（今木门镇）木门寺召开重要的军事会议（史称“木门会议”或“木门军事会议”）。会议由红四方面军总指挥徐向前、总政委陈昌浩主持。木门会议着重总结了反“三路围攻”的作战经验，决定扩编红军和停止军内肃反，还就加强部队政治工作和军政训练等问题进行了充分讨论。木门会议后，红四方面军和川陕革命根据地进入空前大发展时期，红四方面军由入川时的4个师1.4万人发展到5个军8万余人，建立了23个县（市）的党组织和苏维埃政权，根据地面积扩大到4.2万平方公里，人口500余万，成为全国第二大苏区。

木门会议会址现为四川省文物保护单位、四川省爱国主义教育基地、四川省中共党史教育基地。

中国红军城

中国红军城位于广元市旺苍县东河镇旺苍县城老城区。

1933年6月15日中共川陕省广元县委、县苏维埃政府先后在旺苍坝成立。1934年11月至1935年4月西北革命军事委员会、红四方面军总指挥部和中共川陕省委、川陕省苏维埃政府等40多个党、政、军主要领导机关以及张国焘、徐向前、陈昌浩、王树声、李先念等主要将领迁驻旺苍坝，并在此部署指挥了广昭、陕南和强渡嘉陵三大战役，领导川陕根据地军民为策应中央红军入川北上、红四方面军出发长征进行各方面的准备工作。旺苍坝成为川陕革命根据地后期的首府，是川陕革命根据地后期运筹指挥的中枢和支援前线的战略后方。当时仅有10万人口的旺苍县就有1.2万人参加红军。因此旺苍也成为名副其实的“中国红军城”。

中国红军城面积约6万平方米，有常住人口3500余户12000余人，由文昌街、王庙街、龙潭街3条主要街道和木市巷、何家巷2条小巷构成，沿街房屋多为一式木架穿斗青瓦屋面结构，大部分属清代和民国时期建筑。城内保存了46处川陕革命根据地党政军重要领导机关及徐向前、李先念等红四方面军将领驻地旧址等。

中国红军城现为四川省文物保护单位、青少年爱国主义教育基地、四川省中共党史教育基地。

木门镇红军石刻标语牌坊

木门镇红军石刻标语牌坊位于广元市旺苍县木门镇街道中段。

木门镇红军石刻标语牌坊原建于清道光二十七年（1847），砖石结构，重檐歇山顶，4柱3洞门，横跨在木门镇的街巷上，牌坊上刻有人物、花卉、山水和鸟兽等图案。1933年1月红四方面军解放木门镇，建立了中共长赤县第五区委员会和长赤县第五区苏维埃政府。为了广泛宣传党的政策、号召劳苦大众踊跃参军参战、建立工农兵自己的政权，西北军区政治部（红四方军总政治部兼）、红30军政治部在该牌坊上刻下“共产党万岁”“工农专政”“消灭日本和一切帝国主义军阀”“消灭刘湘”等16条标语。1935年4月红四方面军撤离木门镇后，当地群众千方百计将红军石刻标语牌坊保存下来。

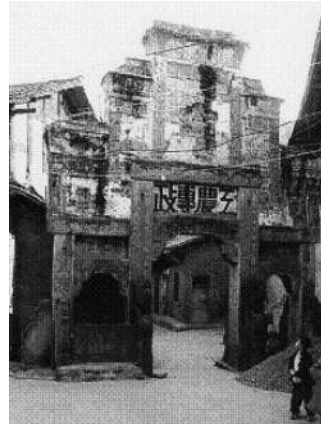

木门镇红军石刻标语牌坊现为四川省文物保护单位、四川省爱国主义教育基地。

南峰山巨幅红军石刻标语

南峰山巨幅红军石刻标语位于广元市旺苍县城南郊南峰山石崖。

1934 年 11 月川陕革命根据地党政军首脑机关迁驻旺苍城，时任西北军区政治部（红四方面军总政治部兼）主任的陈昌浩在旺苍老城南郊南峰山石崖上手书标语一幅，标语内容为“为独立自由领土完整的苏维埃新中国而斗争！”署名为“西北军区政治部”，是川陕革命根据地第二大红军石刻标语。整幅标语长 28 米，每个字的字径为 1.48 米，字体为正楷，横向书写，共 19 个字，字迹数里外可见。

南峰山巨幅红军石刻标语现为四川省文物保护单位。

景点链接

鼓城山

鼓城山——七里峡风景名胜区位于广元市旺苍县鼓城乡境内，距旺苍县城 64 公里。

景区由鼓城山、七里峡、白龙宫三大景区组成，其中鼓城山以山为主体，森林景观、野生动物、地下景观相辅相成，东西鼓城山宛若两个巨大的天鼓横空出世，拔地而起，兀立于仓山之巅，素有“天下第一鼓”之美誉；七里峡美如画廊，自成一格，曾是儒、佛、道三教活动圣地，峡内有“玉女泉”“万卷书”“撑腰岩”“一帘幽梦”等景观；白龙宫河水翠绿清澈，山势挺拔高耸。鼓城山——七里峡风景名胜区现为国家 4A 级旅游景区。

苍王峡地质生态风景区

苍王峡地质生态风景区位于广元市旺苍县万家乡、盐河乡境内，距旺苍县城 50 余公里，面积约 216 平方公里。

景区以独特的地址构造景观为特点，以山美景幽、奇峰异景、水秀泉灵而著名，由盐河峡、靴子岩、皇帽山、潜龙溶洞、潜龙十八潭、黑角里瀑布、龙潭子峡谷组成。其主要代表景观为稀世奇观潜龙十八潭，因龙潭峡谷上有一处由巨大岩层与十八个水潭相连的罕见地质奇怪，又得名“龙潭子”，特别是串珠状圆形滩池，拱形双层天生桥，形象逼真的潜龙，堪称“三绝”。

中国川陕革命老区振兴发展论坛征稿启事

川陕革命老区在中国革命和建设过程中作出了巨大贡献，在西部区位重要而独特，但大多处集中连片特困地区，基础设施等建设滞后。国务院于今年6月通过的《川陕革命老区振兴发展规划》将采取特殊扶持政策，部署促进川陕革命老区振兴发展，推动老区加快致富全面奔小康。为深入探寻川陕革命老区振兴发展路径，中共四川省委党史研究室、四川省社会科学院联合中共旺苍县委、旺苍县人民政府、广元市委党史研究室，拟于2016年10月，在川陕革命根据地后期首府——旺苍县，设立中国川陕革命老区振兴发展论坛，召开主题为“红军精神与川陕革命老区脱贫攻坚”理论研讨会，特面向全国征集文稿。现将有关事项通知如下：

一、主题：红军精神与川陕革命老区脱贫攻坚

二、截稿时间：2016年10月8日

三、论文写作要求

1.紧扣主题，突出红军精神的时代价值和促进川陕革命老区振兴发展、全面建成小康社会的重大意义；

2.着力川陕革命老区本土红色文化研究，内容充实，见解独到；

3.作者独立完成的成果，此前未公开发表过；

4.篇幅以5000—15000字为宜，参考文献于文末统一列出。

注：本次研讨会采取以文入会方式。经专家评选确定入选后，将发会议邀请函，每篇论文邀请一名作者参会。随寄论文请附200字左右的作者简介、联系方式等。

四、论文寄发送地址

（同时寄发送至以下三家单位）

1.四川省成都市青羊区一环路西一段155号四川省社会科学院《毛泽东思想研究》杂志社

邮编：610072 电子邮箱：mzdsxyj1983_qt@126.com

联系人：赵小波（028-87014462；13880198923）

传真：028-87038546

2.成都市商业后街3号中共四川省委党史研究室科研管理处；

邮编:610031；电子邮箱：scdskyglc@163.com；

联系人:王癸鳕（028—86603142）。

3.四川省广元市旺苍县东河镇新华街333号中共旺苍县委党史研究室

邮编：628200

电子邮箱：287976341@qq.com

联系人：唐娜（15808391205）。

五、论文参考选题

1.红军精神与川陕革命老区振兴发展

2.红军精神对川陕革命老区脱贫攻坚的意义和作用

3.红军精神与中华民族伟大复兴

4.弘扬红军精神 共筑中国梦

5.红军精神在旺苍的传承与发展

6.红军精神与老区精神、长征精神

7.红军精神与地方社会治理

8.川陕苏区在中国革命历史进程中的地位及作用

9.川陕革命老区“十三五”产业规划与布局

10.川陕革命老区精准扶贫工作的创新与实践

11.川陕革命老区扶贫小额信贷模式研究

12.川陕革命老区精准扶贫工作与践行“五大发展理念”

13.川陕革命老区新型城镇化与“五大发展理念”

14.川陕革命老区特色乡镇与建设美丽中国

15.川陕革命老区红色文化产业与传统产业的融合发展

16.川陕革命老区交通网络建设研究

中共四川省委党史研究室 四川省社会科学院

2016年7月14日

» 省委党史研究室传达学习省委十届八次全会精神

8月1日，中共四川省委党史研究室先后召开中心组会议和全体干部职工大会，传达学习省委十届八次全会精神及省委办公厅《关于学习贯彻省委十届八次全会精神的通知》精神，并就我室具体工作提出贯彻意见。室副主任江红英在会上传达了全会精神。她指出，此次全会是进入十三五时期的第一次省委全会，是深入贯彻落实习近平总书记系列重要讲话精神和中央决策部署，把中央新理念新思想新战略在四川具体化、实践化的重要会议，全会审议通过了《中共四川省委关于推进绿色发展建设美丽四川的决定》，对深入实施“三大发展战略”、深入推进绿色发展、深入扎实抓好供给侧结构性改革和下半年工作特别是经济工作进一步作出部署，对当前和今后一个时期四川经济社会发展提出了明确要求，具有很强的思想性、科学性和指导性。她要求，全体干部职工要深入学习，准确把握全会的主要精神，坚持围绕中心、服务大局，充分结合党史工作自身特点，记录好省委这一重大决策部署，整理好关于绿色发展的相关党史资料与大事记，并将此作为编纂2016年《中共四川省委执政实录》的重要内容。此外，我室工作还要围绕全会精神，提出研究课题和资政对策，结合我省丰富的党史资源，提出推动绿色发展的建议。

» 李仁副主任到广安调研党史和精准扶贫工作

8月15日至16日，省委党史研究室副主任李仁一行到广安调研党史和精准扶贫工作。广安市委党史研究室副主任冯骥、广安区委副书记刘怡、广安区委常委、组织部部长陈松柏陪同调研。

李仁副主任一行到广安区悦来镇方寨村，与镇村干部座谈，共同探讨该村产业发展、改善基础设施的具体措施，现场察看新建村级公路，挨户走访贫困群众，详细了解每一户贫困群众的生产生活情况，并为他们送上慰问金。李仁要求省委党史研究室挂职广安区和方寨村的干部要根据该村现状和贫困户的具体情况，积极思考和落实脱贫致富措施，真心实意为帮扶村和贫困户办实事，全面完成省委部署的脱贫攻坚任务。此外，李仁副主任听取了广安党史工作汇报，观看广安地方党史专题片《党旗照亮广安》，参观了广安党史陈列室和广安三线工业遗产陈列馆。

» 近期四川省中共党史教育基地授牌活动

6月25日，“四川省中共党史教育基地”授牌仪式在攀枝花中国三线建设博物馆广场举行，标志着攀枝花市首个省级党史教育基地正式挂牌。中共四川省委党史研究室机关党委书记郭生春出席授牌仪式，并为攀枝花中国三线建设博物馆授牌。

7月7日，乐山市五通桥区“四川省中共党史教育基地”集中授牌仪式在丁佑君纪念馆举行。仪式上，五通桥区丁佑君烈士纪念馆、丁佑君故居和乐山“308”三线军工暨永利川厂旧址被命名为“四川省中共党史教育基地”。省委党史研究室副主任江红英为基地授牌。乐山市市委常委贺飚出席授牌仪式并致辞。江红英副主任还为乐山市五通桥区委理论学习中心组学习作了题为《寻梦、追梦、筑梦、圆梦——中国共产党人的历史使命》的专题党课报告。

8月3日，自贡市荣县吴玉章故居被命名为“四川省中共党史教育基地”，并举行了授牌仪式。省委党史研究室副主任江红英出席并讲话，市委常委、秘书长吴丕出席并致辞。自

贡市委、市委党史研究室和各区（县）党史部门负责人，荣县县委、县委办公室及各乡镇、部门负责人、基层党员干部代表等80余人参加了命名授牌仪式。江红英副主任还为荣县县委中心组学习（扩大）会讲授了题为《中国共产党的辉煌历程与成功之道》的党课。

» 川陕革命老区振兴发展规划发布，四川5市37县入围

8月3日，国家发展改革委正式发布《川陕革命老区振兴发展规划》，明确提出，在原川陕苏区核心区域设立川陕革命老区综合改革试验区。规划范围以原川陕苏区为核心，范围包括68个县(市、区)1，总面积15.7万平方公里，四川省境内包括巴中市巴州区、恩阳区、通江县、南江县、平昌县，广元市利州区、昭化区、朝天区、旺苍县、青川县、剑阁县、苍溪县，达州市通川区、达川区、宣汉县、开江县、大竹县、渠县、万源市，南充市顺庆区、高坪区、嘉陵区、南部县、营山县、蓬安县、仪陇县、西充县、阆中市，绵阳市涪城区、游仙区、三台县、盐亭县、安县、梓潼县、北川县、平武县、江油市等五个市37个县(市、区)。

» 德阳市委党史研究室“三项举措”抓好学习贯彻习近平总书记“七一”重要讲话精神

一是要加强党史宣传教育，采用多种形式引导广大党员干部学习党的历史，特别是组织学好用好《中国共产党的九十年》，深刻理解历史和人民选择中国共产党领导中华民族伟大复兴的事业是正确的，领导中国人民开辟的中国特色社会主义道路是正确的，中国共产党和中国人民扎根中国大地吸纳人类文明成果、独立自主实现国家发展战略是正确的，让党史成为“两学一做”最生动的教材。二是要发挥党史资政功能，认真总结历史经验教训，服务党委、政府工作大局，做好《德阳建设成都现代化国际化大都市北部新城的思考》等资政课题研究，为推进德阳全面改革创新、实现“五个走在前列”奋斗目标贡献应有的担当。三是要旗帜鲜明反对历史虚无主义，特别是坚决反对抹杀英雄黄继光、有意回避赵洪文国建国后策划组织暴乱血腥罪行等否定历史事实、歪曲历史事件的侵袭和干扰，切实做到守土有责、守土负责、守土尽责。

» 广元市委党史研究室资政报告转化为市委决策

为有效对接市委中心工作，充分发挥党史工作资政职能，今年5月，中共广元市委党史研究室经查阅资料、实地考察、征求意见等，撰写了中共广元市委党史研究室撰写的资政报告《让辉煌的历史不再走远——关于创建以川陕革命纪念馆为主体的广元红色旅游经典产业园区的调研与思考》。中共广元市委书记王菲，市委副书记、市人民政府市长邹自景，市委副书记冯磊等主要领导亲自审阅报告，并作出肯定性批示。

7月15日，中共广元市委副书记冯磊会同市委常委冯安富，带领市纪委、市委组织部、市委党史研究室、市旅发委、市城乡规划建设和住房保障局等10多个部门负责人，专题实地调研广元市红色旅游产业发展状况，及时召开了广元市发展红色文化旅游座谈会，提出了具体规划措施，及时将资政报告成果转化为中共广元市委、广元市人民政府发展红色旅游产业的重要决策。

» 青白江区举办“重温党史·锤炼党性”专题轮训班

为纪念中国共产党建党95周年，中国工农红军长征胜利80周年，7月12日-7月28日，青白江区委组织部、青白江区委党史研究室联合举办了12场“重温党史·锤炼党性”专题轮训班。区级各部门、各乡镇（街道）机关党员代表，2016年新发展党员，入党积极分子，辖区“两新”组织党员，村（社区）“两委”成员共1200余人参加了轮训班。此次轮训班邀请原区委党史研究室主任赵仁广以“不忘初心、继续前进”为主题作专题轮训。

全省党史界举行学习习近平总书记“七·一”重要讲话暨纪念中国共产党成立95周年座谈会

7月6日，由中共四川省委党史研究室、四川省中共党史学会主办的四川省党史界学习习近平总书记“七·一”重要讲话暨纪念中国共产党成立95周年座谈会在成都举行。

座谈会上，省委党校、省社科院、省直机关党校、省社会主义学院、西南石油大学的专家学者及成都、绵阳、达州市委党史研究室主任分别作了专题发言，回顾了中国共产党95周年的光辉历程，围绕学习习近平总书记“七·一”重要讲话精神，交流了各自的学习心得体会，表达出了四川党史界学习贯彻讲话精神的热忱态度、高度认同态度、坚决拥护态度和?“不忘初心、继续前进”的决心和信心。省委党史研究室副主任江红英进行了总结性发言。她指出，我们四川党史界须充分认识学习贯彻“七·一”重要讲话的重大意义，深刻领会“七·一”重要讲话的主要精神，把学习贯彻“七·一”重要讲话精神同党史工作实际结合起来，做好学习传达，提高思想认识；做好研究宣传，发挥自身优势；做好贯彻落实，推进党史工作，继续为把四川从党史资源大省建设成为党史工作强省而努力。

座谈会还进行了《四川革命烈士诗文赏析》一书首发，并向与会者赠送了由省委党史研究室和省书法家协会为庆祝党的生日而组织编印的，四川美术出版社出版发行的《正道沧桑汇笔端——陈荣仲党史书法作品集》。

（四川省中共党史学会、宣教处）

四川党史界学习习近平总书记“七一”重要讲话暨纪念中国共产党成立95周年座谈会在成都举行

《四川革命烈士诗文选析》，由省委党史研究室编著、四川人民出版社出版发行，共收集四川籍或牺牲于四川（含重庆）的98位革命烈士的部分诗文遗作265首（篇），其中诗231首、文34篇。按照烈士牺牲时间顺序依次编排，并配以烈士照片、手迹等图片

《正道沧桑汇笔端——陈荣仲党史书法作品集》，由省委党史研究室和省书法家协会为庆祝党的生日而组织编印

美丽观海湾　钟玉成 / 摄